





**BIENESTAR HUMANO:** Contribuir con el bienestar humano, la disminución de la desnutrición crónica infantil y la convivencia social de los habitantes del cantón Guachapala, a través del diseño y ejecución de programas y proyectos sociales, de saneamiento ambiental, de infraestructura y de servicios públicos, garantizando los derechos de los grupos de atención prioritaria como son niños, niñas, adolescentes, personas con discapacidad, adultos mayores, mujeres y grupos LGBTI que habitan en el cantón Guachapala

**ECONOMÍA PRODUCTIVA** Aportar al desarrollo económico productivo del centro cantonal y comunidades que integran el territorio cantonal, dinamizando la economía agroproductiva, promoviendo el turismo y activando los emprendimientos individuales y colectivos, generando siempre oportunidades de trabajo.



**SOSTENIBILIDAD AMBIENTAL** Contribuir con el mejoramiento de la calidad ambiental del cantón, para que sus habitantes vivan en un ambiente sano y libre de contaminación, a través de la protección de su patrimonio natural como es el agua, el suelo, su biodiversidad y los biocorredores que son transportadores de vida y energía.

**GOBERNABILIDAD, SEGURIDAD y PARTICIPACIÓN CIUDADANA**  
Generar políticas públicas con la participación efectiva de la ciudadanía, que garanticen los derechos ciudadanos, construyendo además espacios de convivencia ciudadana libre de todo tipo de violencia, garantizando la participación activa de la ciudadanía en la toma de decisiones en los procesos de presupuestos participativos, socialización de ordenanzas, rendición de cuentas y veeduría ciudadana

Guachapala  
ALCALDÍA

**Paulo Cantos Cañizares**  
Alcalde

# ÍNDICE:

• OBRAS PUBLICAS.....	4
• AGUA POTABLE Y ALCANTARILLADO.....	37
• GESTIÓN SOCIAL.....	43
• GESTIÓN AMBIENTAL.....	71
• DEPARTAMENTO DE PLANIFICACIÓN.....	81
• DESARROLLO ECONOMICO PRODUCTIVO.....	87
• TRÁNSITO Y VIALIDAD.....	93
• CONCEJO CANTONAL.....	99
• CCPD-G.....	103
• JCPD-G.....	107
• REGISTRO DE LA PROPIEDAD.....	110
• BOMBEROS.....	112
• INFORME ECONÓMICO.....	116

Guachapala  
ALCALDÍA

# OBRAS PÚBLICAS

<b>OBRA O PROYECTO EJECUTADO</b>	MANTENIMIENTO Y MEJORAMIENTO VIAL DEL CANTÓN GUACHAPALA
<b>PLAN DE TRABAJO DE LA ALCALDÍA</b>	EJE: BIENESTAR HUMANO Y ECONOMÍA PRODUCTIVA
<b>MONTO DE INVERSIÓN</b>	\$ 238.973,69 MÁS IVA
<b>BENEFICIARIOS</b>	Todos los habitantes del cantón, aproximadamente 3.400 personas. 60 km de vías atendidas en todo el cantón.
<b>DESCRIPCIÓN</b>	Mantener el buen estado de los caminos y carreteras que conectan a las áreas rurales y urbanas del cantón.
<b>CONTRAPARTE Y/ O CORRESPONSABILIDAD</b>	La comunidad contribuyó sobre todo en el sector rural con la mano de obra para la poda y limpieza de cunetas por medio de mingas.
<b>RESULTADOS</b>	60 km de vías atendidas en todo el cantón
<b>REGISTRO FOTOGRÁFICO</b>	Trabajos de mantenimiento vial en distintas zonas del cantón.
<b>REGISTRO FOTOGRÁFICO</b>	Trabajos de mantenimiento vial en distintas zonas del cantón.







# OBRAS PÚBLICAS

<b>OBRA O PROYECTO EJECUTADO</b>	MANTENIMIENTO DEL PARQUE ACUÁTICO
<b>PLAN DE TRABAJO DE LA ALCALDÍA</b>	EJE: BIENESTAR HUMANO Y ECONOMÍA PRODUCTIVA
<b>MONTO DE INVERSIÓN</b>	\$ 33.920,37 MÁS IVA
<b>BENEFICIARIOS</b>	Aproximadamente 90 mil turistas anualmente Comerciantes del mercado San Marcial y sus alrededores.
<b>DESCRIPCIÓN</b>	Mantener la infraestructura física y los equipamientos de los espacios públicos destinados al desarrollo social, cultural y deportivo.
<b>CONTRAPARTE Y/ O CORRESPONSABILIDAD</b>	El proyecto se ejecutó íntegramente por el GAD de Guachapala.
<b>RESULTADOS</b>	El centro turístico se encuentra al 100% de su capacidad operativa.
<b>REGISTRO FOTOGRÁFICO</b>	Imágenes de los trabajos ejecutados en el parque acuático Guachapaala.





Alcalde



# OBRAS PÚBLICAS

<b>OBRA O PROYECTO EJECUTADO</b>	OBRAS DE MANTENIMIENTO Y MEJORAMIENTO DE LA INFRAESTRUCTURA COMUNITARIA EN EL CANTÓN GUACHAPALA
<b>PLAN DE TRABAJO DE LA ALCALDÍA</b>	EJE: BIENESTAR HUMANO Y ECONOMÍA PRODUCTIVA
<b>MONTO DE INVERSIÓN</b>	\$ 36.317,03 MÁS IVA
<b>BENEFICIARIOS</b>	Todos los habitantes del cantón y sus comunidades.
<b>DESCRIPCIÓN</b>	Mejorar los espacios públicos de nuestro cantón y sus comunidades mediante: Ajardinamiento en centro cantonal, construcción de muros y veredas, mobiliario para mercado San Marcial, muros de contención, etc.
<b>CONTRAPARTE Y/ O CORRESPONSABILIDAD</b>	El proyecto se ejecutó íntegramente por el GAD de Guachapala.
<b>RESULTADOS</b>	<p>*ADQUISICIÓN DE MATERIALES DE CONTRUCCIÓN PARA LA EJECUCIÓN DE ACTIVIDADES DIARIAS DEL DEPARTAMENTO DE OBRAS.</p> <p>* CONTRATACIÓN DE SERVICIOS DE LABORATORIO PARA EXPLORACIÓN, ENSAYOS DE LABORATORIO, REPORTE DE RESULTADOS DE CIMENTACIONES DE LA CANCHA UBICADA EN CHICTY ALTO EN EL CANTÓN GUACHAPALA.</p> <p>* ADQUISICIÓN DE INSUMOS DE LIMPIEZA, ACCESORIOS Y LUBRICANTES PARA EL MANTENIMIENTO DE ÁREAS VERDES DEL CANTÓN GUACHAPALA.</p> <p>*MANTENIMIENTO Y AJARDINAMIENTO DEL CENTRO CANTONAL DEL CANTÓN GUACHAPALA.</p>

	<p>*ADQUISICIÓN DE MATERIALES PÉTREOS PARA LAS ACTIVIDADES Y LABORES DEL DEPARTAMENTO DE OBRAS PÚBLICAS Y AGUA POTABLE</p> <p>* ADQUISICIÓN DE MATERIALES PARA LA CONSTRUCCIÓN DE MUROS, BORDILLOS Y PASES DE AGUA EN LAS COMUNIDADES DE PARIG Y CHICTY.</p> <p>* SUMINISTRO Y COLOCACIÓN DE MOBILIARIO PARA PATIO DE COMIDAS DEL MERCADO SAN MARCIAL DEL CANTÓN GUACHAPALA, PROVINCIA DEL AZUAY.</p> <p>* ADQUISICIÓN DE MATERIALES DE CONSTRUCCIÓN PARA LA REALIZACIÓN DE UN MURO DE CONTENCIÓN Y LOSA DE CIMENTACIÓN Y LOSA DE CIMENTACIÓN EN LA COMUNIDAD DE SACRE.</p> <p>* ADECENTAMIENTO Y ADECUACIÓN DE LA IGLESIA PATRIMINIAL DE LA COMUNIDAD DE SACRE DEL CANTÓN GUACHAPALA, POR PRESUPUESTO PARTICIPATIVO.</p> <p>* MANTENIMIENTO Y REPARACIÓN DE LA MAQUINARIA DE LA UGAM PARA EL MANTENIMEINTO DE ÁREAS VERDDDES DEL CANTÓN GUACHAPALA.</p> <p>* ADQUISICIÓN DE REPUESTOS E INSUMOS PARA EL MANTENIMEINTO DE ÁREAS VERDES DEL CANTÓN GUACHAPALA.</p> <p>* READECUACIÓN DE LA VEREDA UBICADA EN EL SECTOR GUABLID, DEL CANTÓN GUACHAPALA, PROVINCIA DEL AZUAY.</p>
<b>REGISTRO FOTOGRÁFICO</b>	Imágenes de los trabajos ejecutados en la infraestructura comunitaria en el cantón Guachapala.





# OBRAS PÚBLICAS

<b>OBRA O PROYECTO EJECUTADO</b>	ADECUACIÓN Y MEJORAMIENTO DEL CEMENTERIO MUNICIPAL MEDIANTE LA CONSTRUCCIÓN DE BÓVEDAS
<b>PLAN DE TRABAJO DE LA ALCALDÍA</b>	EJE: BIENESTAR HUMANO Y ECONOMÍA PRODUCTIVA
<b>MONTO DE INVERSIÓN</b>	\$ 6.463,53 MÁS IVA
<b>BENEFICIARIOS</b>	Todos los habitantes del cantón y sus comunidades.
<b>DESCRIPCIÓN</b>	Garantizar que cada persona fallecida reciba un entierro digno y respetuoso, asegurando así sepulturas adecuadas.
<b>CONTRAPARTE Y/ O CORRESPONSABILIDAD</b>	El proyecto se ejecutó íntegramente por el GAD de Guachapala.
<b>RESULTADOS</b>	<p>*Mantenimiento de espacios públicos.</p> <p>*Ampliación del cementerio municipal.</p>
<b>REGISTRO FOTOGRÁFICO</b>	Imágenes de los trabajos ejecutados.

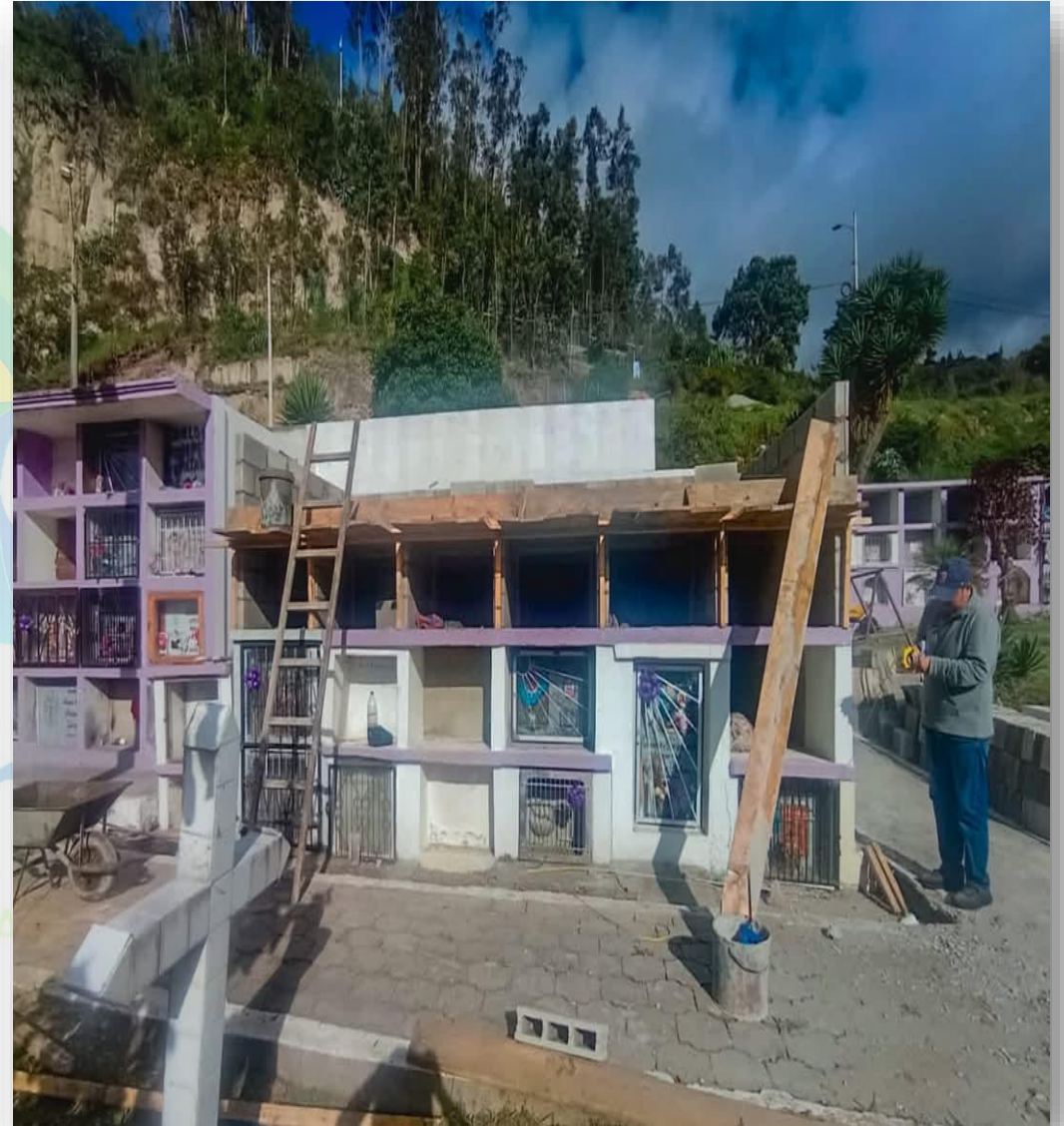

# OBRAS PÚBLICAS

<b>OBRA O PROYECTO EJECUTADO</b>	ADQUISICIÓN DE EQUIPO Y HERRAMIENTAS
<b>PLAN DE TRABAJO DE LA ALCALDÍA</b>	EJE: BIENESTAR HUMANO Y ECONOMÍA PRODUCTIVA
<b>MONTO DE INVERSIÓN</b>	\$ \$ 4.985,04 MÁS IVA
<b>BENEFICIARIOS</b>	Todos los habitantes del cantón y sus comunidades.
<b>DESCRIPCIÓN</b>	Optimizar tiempos en la ejecución de actividades, garantizar la seguridad de los trabajadores con equipos adecuados.
<b>CONTRAPARTE Y/ O CORRESPONSABILIDAD</b>	El proyecto se ejecutó íntegramente por el GAD de Guachapala.
<b>RESULTADOS</b>	Optimización de tiempos en la ejecución de las diferentes actividades.
<b>REGISTRO FOTOGRÁFICO</b>	Se adjunta el registro fotográfico de las herramientas adquiridas.





# OBRAS PÚBLICAS

<b>OBRA O PROYECTO EJECUTADO</b>	REPOTENCIACIÓN DE ILUMINACIÓN DE ESPACIOS PÚBLICOS
<b>PLAN DE TRABAJO DE LA ALCALDÍA</b>	EJE: BIENESTAR HUMANO Y ECONOMÍA PRODUCTIVA
<b>MONTO DE INVERSIÓN</b>	\$ 11.116,09 MÁS IVA
<b>BENEFICIARIOS</b>	Todos los habitantes del cantón y sus comunidades.
<b>DESCRIPCIÓN</b>	Mejorar la iluminación en la iglesia de Sacre, cumplir con los límites técnicos de calidad de servicio eléctrico de los sistemas de medición.
<b>CONTRAPARTE Y/ O CORRESPONSABILIDAD</b>	El proyecto se ejecutó íntegramente por el GAD de Guachapala.
<b>RESULTADOS</b>	Mayor actividad turística en el cantón.
<b>REGISTRO FOTOGRÁFICO</b>	Imágenes de actividades ejecutadas.



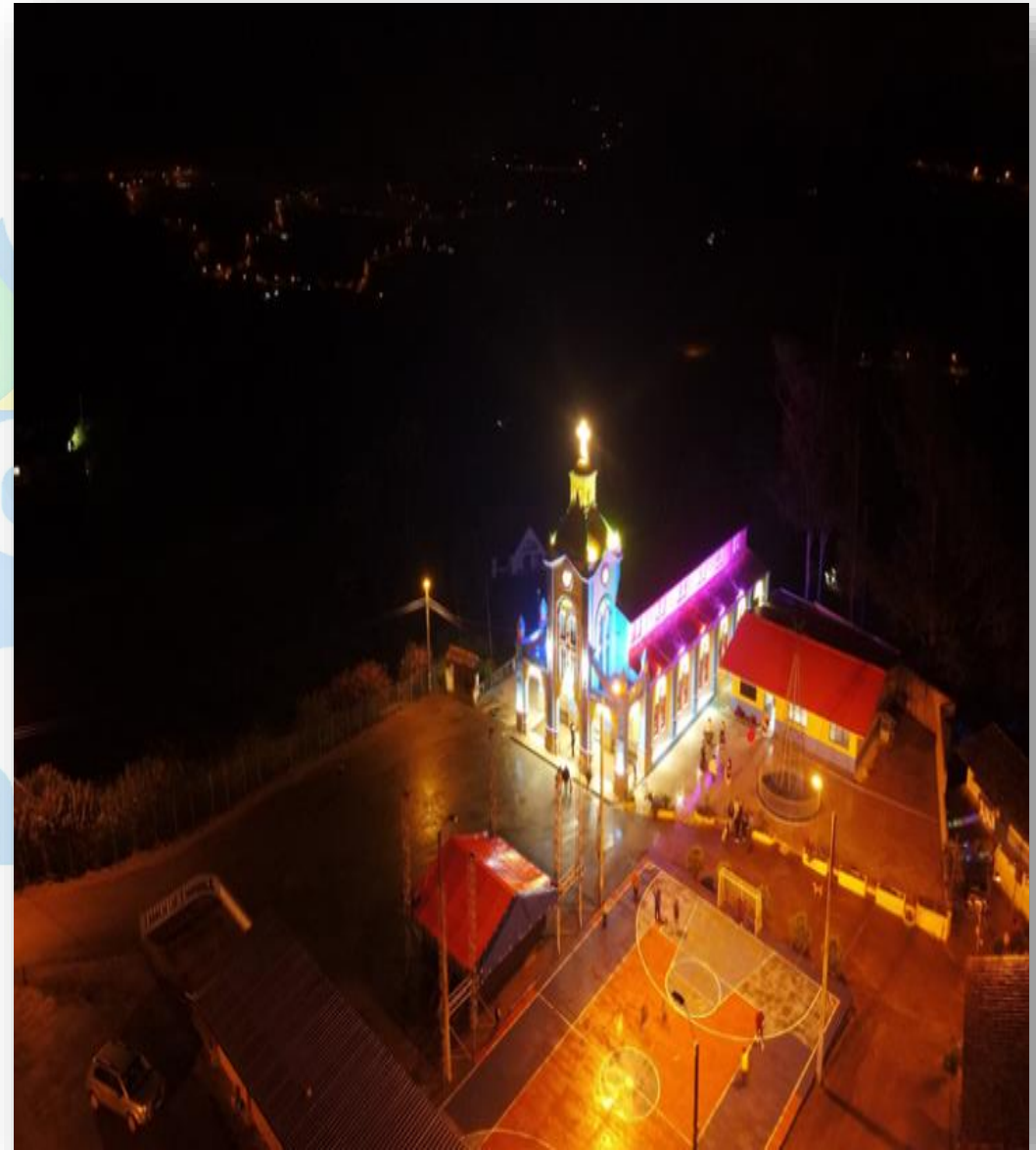



# OBRAS PÚBLICAS

<b>OBRA O PROYECTO EJECUTADO</b>	MANTENIMIENTO DE LA ESTRUCTURA Y CAMBIO DEL REVESTIMIENTO DE LAS LETRAS EN EL MIRADOR PEÑA BLANCA.
<b>PLAN DE TRABAJO DE LA ALCALDÍA</b>	EJE: BIENESTAR HUMANO Y ECONOMÍA PRODUCTIVA
<b>MONTO DE INVERSIÓN</b>	\$ 6.200,00 MÁS IVA
<b>BENEFICIARIOS</b>	Todos los habitantes del cantón y sus comunidades.
<b>DESCRIPCIÓN</b>	Mejorar la experiencia visual y la promoción turística del cantón. Promover el desarrollo de la actividad turística del cantón.
<b>CONTRAPARTE Y/ O CORRESPONSABILIDAD</b>	El proyecto se ejecutó íntegramente por el GAD de Guachapala.
<b>RESULTADOS</b>	Mayor actividad turística en el cantón.
<b>REGISTRO FOTOGRÁFICO</b>	Imágenes de actividades ejecutadas.



# OBRAS PÚBLICAS

<b>OBRA O PROYECTO EJECUTADO</b>	ADECENTAMIENTO Y ADECUACION DE LA CANCHA DE GUALLABUZH, DEL CANTON GUACHAPALA
<b>PLAN DE TRABAJO DE LA ALCALDÍA</b>	EJE: BIENESTAR HUMANO Y ECONOMÍA PRODUCTIVA
<b>MONTO DE INVERSIÓN</b>	\$ 58.440,98 MÁS IVA
<b>BENEFICIARIOS</b>	Todos los habitantes del cantón y sus comunidades.
<b>DESCRIPCIÓN</b>	Planificar, construir y mantener la infraestructura física.
<b>CONTRAPARTE Y/ O CORRESPONSABILIDAD</b>	El proyecto se ejecutó íntegramente por el GAD de Guachapala.
<b>RESULTADOS</b>	Fomentar la convivencia de la comunidad.
<b>REGISTRO FOTOGRÁFICO</b>	Se adjunta registro fotográfico de las actividades realizadas.





# OBRAS PÚBLICAS

<b>OBRA O PROYECTO EJECUTADO</b>	MANTENIMIENTO, REPARACIÓN Y ADECUACIÓN DE LOS ESPACIOS COMUNALES: ANDACOA, GUASAG, PARIG, AGLAN Y SACRE.
<b>PLAN DE TRABAJO DE LA ALCALDÍA</b>	EJE: BIENESTAR HUMANO Y ECONOMÍA PRODUCTIVA
<b>MONTO DE INVERSIÓN</b>	\$ 95.617,76 MÁS IVA
<b>BENEFICIARIOS</b>	Todos los habitantes del cantón y sus comunidades.
<b>DESCRIPCIÓN</b>	Planificar, construir y mantener la infraestructura física.
<b>CONTRAPARTE Y/ O CORRESPONSABILIDAD</b>	El proyecto se ejecutó íntegramente por el GAD de Guachapala.
<b>RESULTADOS</b>	Apoyar el desarrollo comunitario Mejorar la convivencia, diálogo, colaboración, etc, entre los moradores.
<b>REGISTRO FOTOGRÁFICO</b>	Imágenes de actividades realizadas.



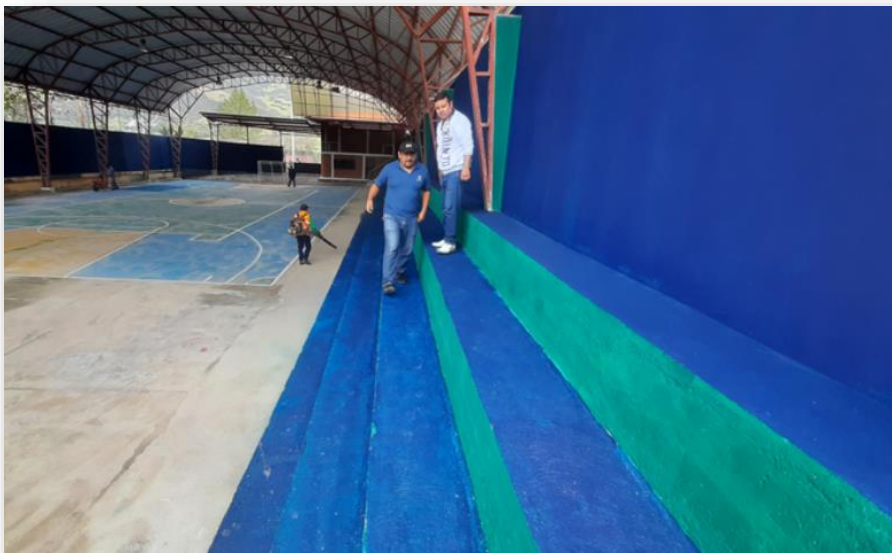

# OBRAS PÚBLICAS

<b>OBRA O PROYECTO EJECUTADO</b>	ADQUISICIÓN DE UN CAMIÓN RECOLECTOR PARA EL GAD MUNICIPAL DEL CANTÓN
<b>PLAN DE TRABAJO DE LA ALCALDÍA</b>	EJE: BIENESTAR HUMANO Y ECONOMÍA PRODUCTIVA
<b>MONTO DE INVERSIÓN</b>	\$ 139.820,00 MÁS IVA
<b>BENEFICIARIOS</b>	Todos los habitantes del cantón y sus comunidades.
<b>DESCRIPCIÓN</b>	Prestar servicios públicos de recolección de residuos sólidos.
<b>CONTRAPARTE Y/ O CORRESPONSABILIDAD</b>	Aporte CELEC EP: \$140. 000,00 Aporte Municipalidad: \$32 .121,48
<b>RESULTADOS</b>	Adecuada disposición final de los residuos sólidos del cantón.
<b>REGISTRO FOTOGRÁFICO</b>	Camión Recolector





Guac  
A LO



***Paulo Cantos Cañizares***  
Alcalde

# OBRAS PÚBLICAS

<b>OBRA O PROYECTO EJECUTADO</b>	MANTENIMIENTO VIAL A NIVEL DE LASTRE EN LA VÍA SACRE-CHAUYALLAKU, ELABORACIÓN DE ESTUDIOS Y DISEÑOS DEFINITIVOS DE LA VÍA CHICTI-PARIG, Y MEJORAMIENTO VIAL A NIVEL DE CARPETA ASFÁLTICA DE LA VÍA PARIG.
<b>PLAN DE TRABAJO DE LA ALCALDÍA</b>	EJE: BIENESTAR HUMANO Y ECONOMÍA PRODUCTIVA
<b>MONTO DE INVERSIÓN</b>	\$ 68.779,18 MÁS IVA
<b>BENEFICIARIOS</b>	Habitantes de Sacre-Chauyallaku, Chicti-Parig.
<b>DESCRIPCIÓN</b>	Mejorar la calidad de vida de nuestros ciudadanos mediante el asfaltado de vías.
<b>CONTRAPARTE Y/ O CORRESPONSABILIDAD</b>	Gobierno Provincial del Azuay y GAD Guachapala.
<b>RESULTADOS</b>	Circulación vehicular en buenas condiciones, teniendo un tránsito fluido que facilita el transporte de productos agrícolas.
<b>REGISTRO FOTOGRÁFICO</b>	Actividades ejecutadas.



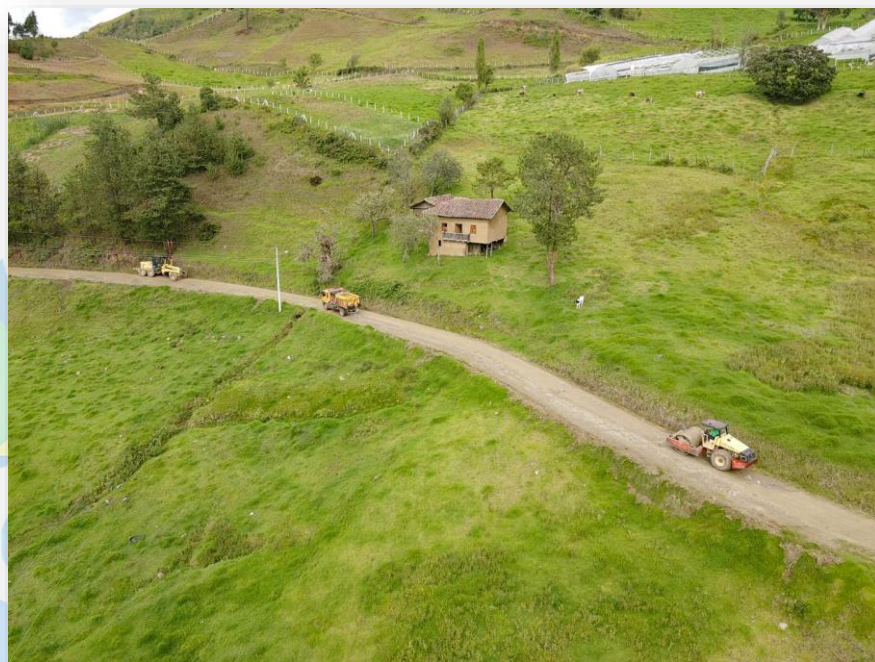

machar  
ALCALD

# OBRAS PÚBLICAS

<b>OBRA O PROYECTO EJECUTADO</b>	RECAPEO ASFÁLTICO DE LAS CALLES SIXTO DURÁN BALLÉN Y MANUEL CORTE JUELA.
<b>PLAN DE TRABAJO DE LA ALCALDÍA</b>	EJE: BIENESTAR HUMANO Y ECONOMÍA PRODUCTIVA
<b>MONTO DE INVERSIÓN</b>	\$ 97.865,19 MÁS IVA
<b>BENEFICIARIOS</b>	Habitantes del centro de guachapala y todas las comunidades rurales.
<b>DESCRIPCIÓN</b>	Mejorar la calidad de vida de nuestros ciudadanos mediante el asfaltado de vías.
<b>CONTRAPARTE Y/ O CORRESPONSABILIDAD</b>	Gobierno Provincial del Azuay y GAD Guachapala
<b>RESULTADOS</b>	Se mejoró la infraestructura vial del cantón, disminuyendo así riesgos de accidentes y daños vehiculares.
<b>REGISTRO FOTOGRÁFICO</b>	Mejoramiento vial





# OBRAS PÚBLICAS

<b>OBRA O PROYECTO EJECUTADO</b>	ELABORACIÓN DE ESTUDIOS PARA LOS PLANES MAESTROS DE AGUA POTABLE Y ALCANTARILLADO: ETAPA 1 CENTRO URBANO, DON JULO, JUNTAS, CHAUYALLACU, SACRE, CHICTI Y GUABLID.
<b>PLAN DE TRABAJO DE LA ALCALDÍA</b>	EJE: BIENESTAR HUMANO Y ECONOMÍA PRODUCTIVA
<b>MONTO DE INVERSIÓN</b>	\$ 421.722,10 MÁS IVA
<b>BENEFICIARIOS</b>	Habitantes del centro urbano, Don Julo, Juntas, Chauyallacu, Sacre, Chicti y Guablid.
<b>DESCRIPCIÓN</b>	Dotar a los pobladores de agua potable, considerando que es un derecho fundamental e irrenunciable.
<b>CONTRAPARTE Y/ O CORRESPONSABILIDAD</b>	CELEC EP Y GAD GUACHAPALA
<b>RESULTADOS</b>	<p>Uso eficiente del agua, protección de fuentes de agua</p> <p>Reducción de enfermedades</p> <p>Tratamiento adecuado de las aguas residuales</p> <p>Mejorar la calidad de vida de los habitantes.</p>
<b>REGISTRO FOTOGRÁFICO</b>	Firma de convenio.





# OBRAS PÚBLICAS

<b>OBRA O PROYECTO EJECUTADO</b>	ESTUDIOS PARA EL MEJORAMIENTO DE LOS SISTEMAS DE AGUA POTABLE DE LAS COMUNIDADES DE PARIG, CHICTY, SHAUSHIM-SHIMSHIM-SAN PEDRO Y ARAÑAHUAYCO.
<b>PLAN DE TRABAJO DE LA ALCALDÍA</b>	EJE: BIENESTAR HUMANO Y ECONOMÍA PRODUCTIVA
<b>MONTO DE INVERSIÓN</b>	\$ 92.097,73 MÁS IVA
<b>BENEFICIARIOS</b>	Habitantes de las comunidades de Parig, Chicty, Shaushim-Shimshim-San Pedro y Arañahuayco.
<b>DESCRIPCIÓN</b>	Dotar a los pobladores de agua potable, considerando que es un derecho fundamental e irrenunciable.
<b>CONTRAPARTE Y/ O CORRESPONSABILIDAD</b>	Banco del Estado y GAD Guachapala
<b>RESULTADOS</b>	Uso eficiente del agua. Agua segura y continua
<b>REGISTRO FOTOGRÁFICO</b>	Firma de Contrato.





# OBRAS PÚBLICAS

<b>OBRA O PROYECTO EJECUTADO</b>	SUMINISTRO Y COLOCACIÓN DE ALCANTARILLAS DE PLACAS CORRUGADAS DE ACERO GALVANIZADO Y TUBERÍA PVC, PARA ATENDER OBRAS VIALES HIDRAÚLICAS EN EL CANTÓN.
<b>PLAN DE TRABAJO DE LA ALCALDÍA</b>	EJE: BIENESTAR HUMANO Y ECONOMÍA PRODUCTIVA
<b>MONTO DE INVERSIÓN</b>	\$ 27.186,12 MÁS IVA
<b>BENEFICIARIOS</b>	Todos los habitantes del cantón.
<b>DESCRIPCIÓN</b>	Planificar, construir y mantener la vialidad urbana.
<b>CONTRAPARTE Y/ O CORRESPONSABILIDAD</b>	GAD Provincial del Azuay y GAD Guachapala
<b>RESULTADOS</b>	Seguridad vial y peatonal. Evitar accidentes de vehículos
<b>REGISTRO FOTOGRÁFICO</b>	Actividades realizadas





# OBRAS PÚBLICAS

<b>OBRA O PROYECTO EJECUTADO</b>	PLANIFICACIÓN, CONSTRUCCIÓN, OPERACIÓN, MANTENIMEINTO DE LOS SISTEMAS DE RIEGO; Y FOMENTO DE ACTIVIDADES PRODUCTIVAS Y AGROPECUARIAS EN EL CANTÓN.
<b>PLAN DE TRABAJO DE LA ALCALDÍA</b>	EJE: BIENESTAR HUMANO Y ECONOMÍA PRODUCTIVA
<b>MONTO DE INVERSIÓN</b>	El monto será determinado una vez concluida la concurrencia (finaliza en julio de 2025)
<b>BENEFICIARIOS</b>	Todos los habitantes del cantón.
<b>DESCRIPCIÓN</b>	Planificar, construir y mantener los sistemas de riego del cantón.
<b>CONTRAPARTE Y/ O CORRESPONSABILIDAD</b>	GAD Provincial del Azuay y GAD Guachapala.
<b>RESULTADOS</b>	Acceso al agua para producción agrícola mejorando así la producción. Impulso al desarrollo rural
<b>REGISTRO FOTOGRÁFICO</b>	Actividades Realizadas





Guach  
A L C



# OBRAS PÚBLICAS: AGUA POTABLE

<b>OBRA O PROYECTO EJECUTADO</b>	*CONSTRUCCIÓN DEL SISTEMA DE ALCANTARILLADO SANITARIO DE CHICTI: RAMAL 1 y 2. *CONSTRUCCION DE ALCANTARILLADO SANITARIO DE SHIMSHIM - SHAUSHIN
<b>PLAN DE TRABAJO DE LA ALCALDÍA</b>	EJE: BIENESTAR HUMANO Y ECONOMÍA PRODUCTIVA
<b>MONTO DE INVERSIÓN</b>	\$ 203.272,81 \$149.500 TOTAL \$ 352.772,81 MÁS IVA
<b>BENEFICIARIOS</b>	Todos los habitantes del cantón y sus comunidades.
<b>DESCRIPCIÓN</b>	Prestar servicios públicos de agua potable.
<b>CONTRAPARTE Y/ O CORRESPONSABILIDAD</b>	El proyecto se ejecutó íntegramente por el GAD de Guachapala.
<b>RESULTADOS</b>	*Sistema de alcantarillado de Chicti: 2.3 km de tubería aproximadamente *Sistema de alcantarillado Shimshim-Shaushin: 1.12 km de tubería aproximadamente.
<b>REGISTRO FOTOGRÁFICO</b>	Registro fotográfico de las obras realizadas.





# OBRAS PÚBLICAS: AGUA POTABLE

<b>OBRA O PROYECTO EJECUTADO</b>	*AMPLIACIÓN Y MEJORAMIENTO DEL SISTEMA DE AGUA POTABLE PARA LAS COMUNIDADES DE DON JULIO, LAS JUNTAS. *MEJORAMIENTO DE LA CAPTACION DE CUYPAMBA Y TRP DEL SISTEMA DE AGUA POTABLE GUACHAPALA *MANTENIMIENTO DE LA RESERVA Y CAPTACIONES DEL SISTEMA DE AGUA POTABLE DE CHAULLAYACU.
<b>PLAN DE TRABAJO DE LA ALCALDÍA</b>	EJE: BIENESTAR HUMANO Y ECONOMÍA PRODUCTIVA
<b>MONTO DE INVERSIÓN</b>	\$ 172.093,52 \$6.116,23 \$7.989,09 TOTAL \$186.198,84 MÁS IVA
<b>BENEFICIARIOS</b>	Todos los habitantes del cantón y sus comunidades.
<b>DESCRIPCIÓN</b>	Prestar servicios públicos de agua potable.
<b>CONTRAPARTE Y/ O CORRESPONSABILIDAD</b>	El proyecto se ejecutó íntegramente por el GAD de Guachapala.
<b>RESULTADOS</b>	Servicios básicos de buena calidad para 350 habitantes aproximadamente.
<b>REGISTRO FOTOGRÁFICO</b>	Se adjuntas fotografías de las actividades realizadas.





# OBRAS PÚBLICAS: AGUA POTABLE

<b>OBRA O PROYECTO EJECUTADO</b>	<p>*ADQUISICIÓN DE INSUMOS QUÍMICOS PARA EL TRATAMIENTO DE AGUA POTABLE DE LOS SISTEMAS MUNICIPALES, RECARGA DE CLORO GAS, ANÁLISIS DE LABORATORIO DE MUESTRAS DE AGUA POTABLE Y REPARACIÓN DE EQUIPO POCKET COLORIMETRO II.</p> <p>*MATERIALES DE CONSTRUCCIÓN Y ACCESORIOS PARA MANTENIMIENTO DE REDES DE AGUA POTABLE EN DIFERENTES SECTORES.</p>
<b>PLAN DE TRABAJO DE LA ALCALDÍA</b>	EJE: BIENESTAR HUMANO Y ECONOMÍA PRODUCTIVA
<b>MONTO DE INVERSIÓN</b>	<p>\$ 3.174,06</p> <p>\$ 21.742,30</p> <p>TOTAL \$ 24.916,36 MÁS IVA</p>
<b>BENEFICIARIOS</b>	Todos los habitantes del cantón y sus comunidades.
<b>DESCRIPCIÓN</b>	Prestar servicios públicos de agua potable.
<b>CONTRAPARTE Y/ O CORRESPONSABILIDAD</b>	El proyecto se ejecutó íntegramente por el GAD de Guachapala.
<b>RESULTADOS</b>	<p>Eliminación de microorganismos patógenos</p> <p>Cumplimiento de los estándares de calidad del agua.</p>
<b>REGISTRO FOTOGRÁFICO</b>	Imágenes de insumos y materiales adquiridos.





REPARACIÓN Y CALIBRACIÓN  
COLORIMETRO.

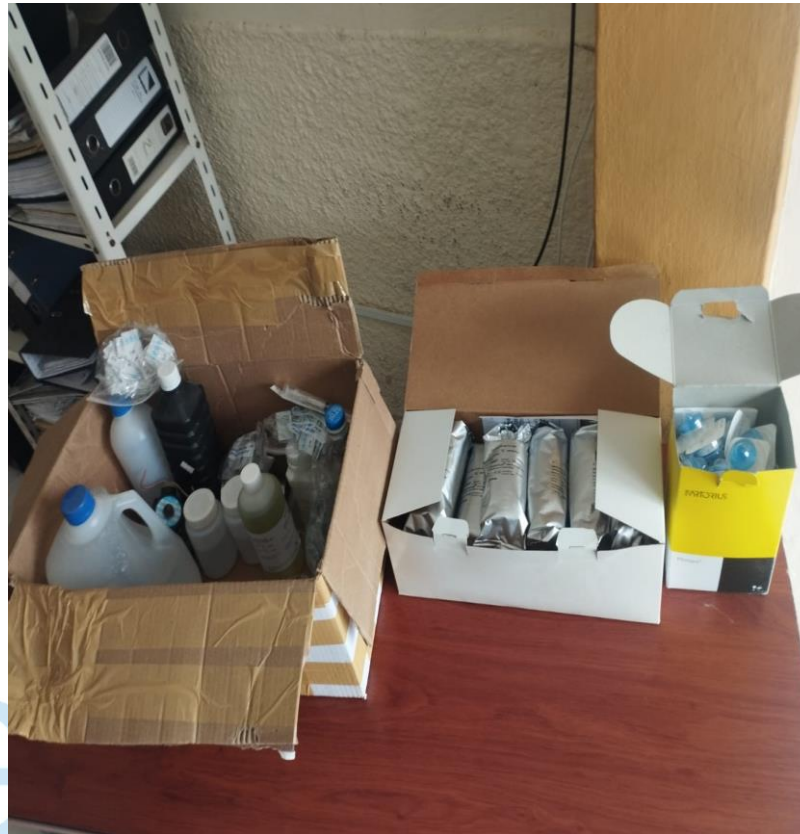

INSUMOS QUÍMICOS PARA  
TRATAMIENTO DE AGUA.



RECARGA DE CLORO GAS

# GESTIÓN SOCIAL

<b>OBRA O PROYECTO EJECUTADO</b>	Día de la mujer
<b>PLAN DE TRABAJO DE LA ALCALDÍA</b>	EJE: Bienestar Humano y Social
<b>MONTO DE INVERSIÓN</b>	1300.00 dólares
<b>BENEFICIARIOS</b>	Mujeres del Cantón Guachapala
<b>DESCRIPCIÓN</b>	En el salón municipal “Zoila Gómez Jaramillo” se ejecutó un evento social a manera de conmemorar el día internacional de la mujer, para el desarrollo de este evento se realizó una convocatoria a todas las mujeres a todas las mujeres las mismas que cumplen diferentes roles. Se ejecutaron varias actividades.
<b>CONTRAPARTE Y/ O CORRESPONSABILIDAD</b>	La participación activa y entusiasta de mujeres de todas las edades, quienes formaron parte integral en el desarrollo de las actividades programadas, fortaleciendo los lazos comunitarios y promoviendo la inclusión.
<b>RESULTADOS</b>	<ul style="list-style-type: none"> <li>• Espacios de integración, reflexión y empoderamiento femenino.</li> <li>• Reconocimiento simbólico a mujeres destacadas por su labor en distintos ámbitos.</li> <li>• Fortalecimiento del compromiso institucional con la equidad y el bienestar social.</li> <li>• Consolidación del evento como una práctica anual en el calendario comunitario.</li> </ul>
<b>REGISTRO FOTOGRÁFICO</b>	





# GESTIÓN SOCIAL

<b>OBRA O PROYECTO EJECUTADO</b>	"PREPARACIÓN Y CARACTERIZACIÓN DE LOS PERSONAJES DEL VÍA CRUCIS TEATRO - AZUAY" DEL CANTÓN GUACHAPALA 2024
<b>PLAN DE TRABAJO DE LA ALCALDÍA</b>	Eje: Economía Productiva y Social
<b>MONTO DE INVERSIÓN</b>	\$6,620.00
<b>BENEFICIARIOS</b>	Directos: Habitantes del Cantón Guachapala Indirectos: Turistas que visitan nuestro Cantón.
<b>DESCRIPCIÓN</b>	El proyecto consistió en la preparación integral, formación actuarial y caracterización escénica de los personajes que forman parte del Vía Crucis teatral, una tradición viva en el cantón Guachapala. Esta iniciativa buscó fortalecer la identidad cultural, fomentar el turismo religioso y dinamizar la economía local durante la Semana Santa 2024. A través de talleres de actuación, vestuario, maquillaje y expresión corporal, se logró una puesta en escena profesional, protagonizada por talentos locales, que atrajo a visitantes y potenció el sentido de pertenencia comunitaria.
<b>CONTRAPARTE Y/ O CORRESPONSABILIDAD</b>	<ul style="list-style-type: none"> <li>• <b>Gobierno Autónomo Descentralizado Municipal del Cantón Guachapala:</b> Financiamiento, logística y coordinación general.</li> <li>• <b>Actores y comunidad local:</b> Participación activa en ensayos, elaboración de vestuarios y ejecución del evento.</li> <li>• <b>Iglesia local y grupos culturales:</b> Apoyo institucional y respaldo en la convocatoria y promoción.</li> </ul>
<b>RESULTADOS</b>	<ul style="list-style-type: none"> <li>• Realización exitosa del Vía Crucis teatral</li> <li>• Reactivación del turismo en el cantón durante Semana Santa.</li> <li>• Fortalecimiento de la identidad religiosa y cultural de la comunidad.</li> </ul>
<b>REGISTRO FOTOGRÁFICO</b>	





# GESTIÓN SOCIAL

<b>OBRA O PROYECTO EJECUTADO</b>	KITS ALIMENTICIOS PARA GRUPOS PRIORITARIOS Y VULNERABLES DEL CANTÓN GUACHAPALA
<b>PLAN DE TRABAJO DE LA ALCALDÍA</b>	EJE: Bienestar Humano
<b>MONTO DE INVERSIÓN</b>	\$11,493,74
<b>BENEFICIARIOS</b>	Grupos de atención prioritaria
<b>DESCRIPCIÓN</b>	<p>Como parte del compromiso del GAD Municipal del Cantón Guachapala con el bienestar de su población más vulnerable, se ejecutó el proyecto de entrega de <b>kits alimenticios</b>, con el objetivo de mitigar los efectos de la inseguridad alimentaria en los hogares de grupos prioritarios.</p> <p>La entrega se realizó de manera planificada y equitativa, considerando criterios sociales y técnicos establecidos por la unidad de desarrollo social. Cada kit contenía productos de primera necesidad para el consumo familiar, promoviendo así el bienestar nutricional y la dignidad de las personas beneficiarias.</p>
<b>CONTRAPARTE Y/ O CORRESPONSABILIDAD</b>	<ul style="list-style-type: none"> <li>• <b>GAD Municipal de Guachapala:</b> Financiamiento y ejecución del proyecto.</li> <li>• <b>Unidad de Desarrollo Social:</b> Identificación de beneficiarios, coordinación logística y seguimiento.</li> </ul>
<b>RESULTADOS</b>	<ul style="list-style-type: none"> <li>• Cobertura integral a los sectores con mayor necesidad del cantón.</li> <li>• Mejora temporal de la seguridad alimentaria en hogares en situación de pobreza.</li> <li>• Fortalecimiento del vínculo institucional con la comunidad.</li> <li>• Generación de conciencia sobre la corresponsabilidad social.</li> </ul>
<b>REGISTRO FOTOGRÁFICO</b>	





# GESTIÓN SOCIAL

<b>OBRA O PROYECTO EJECUTADO</b>	Escuela de fútbol y natación
<b>PLAN DE TRABAJO DE LA ALCALDÍA</b>	Eje: Bienestar Humano
<b>MONTO DE INVERSIÓN</b>	\$5,000,00
<b>BENEFICIARIOS</b>	Niños y jóvenes de nuestro cantón
<b>DESCRIPCIÓN</b>	<p>Con el objetivo de fomentar el deporte, el desarrollo integral y el uso adecuado del tiempo libre en la niñez y juventud del cantón, se implementó la <b>Escuela de Fútbol y Natación</b>, promovida por el GAD Municipal de Guachapala.</p> <p>El proyecto se desarrolló durante el período vacacional, permitiendo que los participantes accedan gratuitamente a entrenamientos técnicos, actividades recreativas y formación deportiva en un ambiente seguro e inclusivo. Las actividades estuvieron a cargo de instructores capacitados y se realizaron en las instalaciones deportivas del cantón.</p>
<b>CONTRAPARTE Y/ O CORRESPONSABILIDAD</b>	<ul style="list-style-type: none"> <li>• <b>GAD Municipal de Guachapala:</b> Financiamiento del proyecto, logística, insumos y mantenimiento de espacios.</li> <li>• <b>Entrenadores y monitores deportivos:</b> Ejecución de los entrenamientos y seguimiento técnico.</li> <li>• <b>Padres y madres de familia:</b> Apoyo en la participación activa y regular de los menores.</li> <li>• <b>Niños y jóvenes:</b> Compromiso con la asistencia y desarrollo de habilidades deportivas.</li> </ul>
<b>RESULTADOS</b>	<ul style="list-style-type: none"> <li>• Participación de <b>niños y jóvenes</b> en las disciplinas de fútbol y natación.</li> <li>• Promoción de estilos de vida saludables y valores como la disciplina, el respeto y el trabajo en equipo.</li> <li>• Revalorización del deporte como herramienta de inclusión y desarrollo humano.</li> <li>• Fortalecimiento de la oferta deportiva y recreativa en el cantón.</li> </ul>
<b>REGISTRO FOTOGRÁFICO</b>	





chap  
CALDI



# GESTIÓN SOCIAL

<b>OBRA O PROYECTO EJECUTADO</b>	EVEN TO CONMEMORATIVO DEL DÍA DEL ADULTO MAYOR EN EL CANTÓN GUACHAPALA
<b>PLAN DE TRABAJO DE LA ALCALDÍA</b>	EJE: Bienestar Humano
<b>MONTO DE INVERSIÓN</b>	\$7,475,00
<b>BENEFICIARIOS</b>	Grupos de atención prioritaria
<b>DESCRIPCIÓN</b>	<p>Como parte del compromiso del GAD Municipal del Cantón Guachapala con el bienestar de su población más vulnerable, se ejecutó el proyecto de entrega de <b>kits alimenticios</b>, con el objetivo de mitigar los efectos de la inseguridad alimentaria en los hogares de grupos prioritarios.</p> <p>La entrega se realizó de manera planificada y equitativa, considerando criterios sociales y técnicos establecidos por la unidad de desarrollo social. Cada kit contenía productos de primera necesidad para el consumo familiar, promoviendo así el bienestar nutricional y la dignidad de las personas beneficiarias.</p>
<b>CONTRAPARTE Y/ O CORRESPONSABILIDAD</b>	<ul style="list-style-type: none"> <li>• <b>GAD Municipal de Guachapala:</b> Financiamiento y ejecución del proyecto.</li> <li>• <b>Unidad de Desarrollo Social:</b> Identificación de beneficiarios, coordinación logística y seguimiento.</li> </ul>
<b>RESULTADOS</b>	<ul style="list-style-type: none"> <li>• Cobertura integral a los sectores con mayor necesidad del cantón.</li> <li>• Mejora temporal de la seguridad alimentaria en hogares en situación de pobreza.</li> <li>• Fortalecimiento del vínculo institucional con la comunidad.</li> <li>• Generación de conciencia sobre la corresponsabilidad social.</li> </ul>
<b>REGISTRO FOTOGRÁFICO</b>	





acha  
ALCALD

# GESTIÓN SOCIAL

<b>OBRA O PROYECTO EJECUTADO</b>	Entrega de computadoras y Entrega de Útiles Escolares
<b>PLAN DE TRABAJO DE LA ALCALDÍA</b>	Eje: Bienestar Humano
<b>MONTO DE INVERSIÓN</b>	Gestión
<b>BENEFICIARIOS</b>	Estudiantes del colegio Monseñor Leónidas Proaño
<b>DESCRIPCIÓN</b>	<p>Con el objetivo de reducir la brecha digital y fortalecer el acceso a una educación de calidad, el GAD Municipal de Guachapala ejecutó la entrega de <b>computadoras portátiles</b> y <b>kits de útiles escolares</b> a estudiantes del Colegio Monseñor Leónidas Proaño.</p> <p>Esta acción permitió equipar a los estudiantes con herramientas fundamentales para su desempeño académico, mejorando sus condiciones de aprendizaje, especialmente en contextos de vulnerabilidad social o económica. Los útiles escolares entregados incluyeron cuadernos, bolígrafos, lápices, reglas, mochilas, entre otros elementos básicos.</p>
<b>CONTRAPARTE Y/ O CORRESPONSABILIDAD</b>	<ul style="list-style-type: none"> <li>• <b>GAD Municipal de Guachapala:</b> Provisión de los equipos informáticos y materiales escolares.</li> <li>• <b>Institución educativa:</b> Coordinación logística para la entrega y seguimiento de uso.</li> <li>• <b>Padres de familia y estudiantes:</b> Compromiso con el buen uso y cuidado de los materiales entregados.</li> <li>• <b>Docentes:</b> Acompañamiento en el proceso de incorporación de herramientas tecnológicas en el aula.</li> </ul>
<b>RESULTADOS</b>	<ul style="list-style-type: none"> <li>• <b>Dotación de computadoras a estudiantes con mayores necesidades</b> de acceso digital.</li> <li>• <b>Entrega de útiles escolares</b> a estudiantes de diferentes niveles educativos.</li> <li>• Mejora en la igualdad de condiciones para el aprendizaje.</li> <li>• Apoyo directo al rendimiento académico y permanencia escolar.</li> <li>• Fortalecimiento del vínculo entre el GAD Municipal y la comunidad educativa.</li> </ul>
<b>REGISTRO FOTOGRÁFICO</b>	





# GESTIÓN SOCIAL

<b>OBRA O PROYECTO EJECUTADO</b>	PROGRAMA DE BECAS EQUIDAD CON LA UNIVERSIDAD DEL AZUAY
<b>PLAN DE TRABAJO DE LA ALCALDÍA</b>	EJE: Bienestar Humano
<b>MONTO DE INVERSIÓN</b>	Gestión
<b>BENEFICIARIOS</b>	Jóvenes de nuestro cantón
<b>DESCRIPCIÓN</b>	El programa consiste en la entrega de becas de estudios universitarios a jóvenes del cantón, en alianza con la Universidad del Azuay, con el objetivo de promover la equidad en el acceso a la educación superior, reducir la desigualdad social y fomentar el desarrollo humano.
<b>CONTRAPARTE Y/ O CORRESPONSABILIDAD</b>	<b>Universidad del Azuay:</b> otorgamiento de cupos y condiciones preferenciales para los becarios. <b>GAD Municipal Guachapala:</b> financiamiento parcial de las becas y seguimiento académico y social de los beneficiarios. <b>Becarios:</b> mantener buen rendimiento académico y cumplir con actividades comunitarias o de desarrollo local si el programa lo contempla.
<b>RESULTADOS</b>	<ul style="list-style-type: none"> <li>• Mejora en el acceso a educación superior en sectores vulnerables.</li> <li>• Fortalecimiento del vínculo institucional con universidades.</li> <li>• Impulso al talento local y reducción del riesgo de deserción educativa por falta de recursos.</li> </ul>
<b>REGISTRO FOTOGRÁFICO</b>	





# GESTIÓN SOCIAL

<b>OBRA O PROYECTO EJECUTADO</b>	“Convenio con el MIES para la atención a todas las Personas Adultas Mayores”
<b>PLAN DE TRABAJO DE LA ALCALDÍA</b>	EJE: Bienestar Humano
<b>MONTO DE INVERSIÓN</b>	\$ 56.361,2
<b>BENEFICIARIOS</b>	Todos los grupos de atención prioritaria de nuestro cantón
<b>DESCRIPCIÓN</b>	A través del convenio firmado con el Ministerio de Inclusión Económica y Social (MIES), se ejecutan acciones para garantizar la atención integral a las personas adultas mayores del cantón. Estas incluyen acompañamiento domiciliario, actividades recreativas, atención médica básica, apoyo psicosocial, entrega de kits alimenticios, entre otros. El objetivo es mejorar su calidad de vida y promover un envejecimiento digno y activo.
<b>CONTRAPARTE Y/ O CORRESPONSABILIDAD</b>	<ul style="list-style-type: none"> <li>• <b>GAD Municipal Guachapala:</b> aporta con recursos económicos, personal técnico y logístico para la implementación de los servicios.</li> <li>• <b>MIES:</b> proporciona lineamientos técnicos, seguimiento del programa y apoyo financiero adicional.</li> <li>• <b>Familias y comunidad:</b> participación activa en el cuidado y seguimiento de los adultos mayores beneficiarios.</li> </ul>
<b>RESULTADOS</b>	<ul style="list-style-type: none"> <li>• Atención directa <i>para</i> personas adultas mayores.</li> <li>• Reducción de la brecha de atención en sectores rurales y urbano-marginales.</li> <li>• Fortalecimiento de la red de protección social del cantón.</li> <li>• Generación de empleo temporal para personal técnico y de atención.</li> <li>• Promoción del respeto, inclusión y bienestar de las personas adultas mayores.</li> </ul>
<b>REGISTRO FOTOGRÁFICO</b>	





# GESTIÓN SOCIAL

<b>OBRA O PROYECTO EJECUTADO</b>	COMUNIDADES DE EQUIDAD
<b>PLAN DE TRABAJO DE LA ALCALDÍA</b>	EJE: Bienestar Humano
<b>MONTO DE INVERSIÓN</b>	\$ 6.520.00
<b>BENEFICIARIOS</b>	Comunidades de Guasag y Parig
<b>DESCRIPCIÓN</b>	El proyecto “Comunidades de Equidad” busca fortalecer el tejido social y mejorar la calidad de vida en sectores rurales del cantón, mediante el impulso de procesos participativos, acceso equitativo a servicios básicos, talleres comunitarios, actividades de cohesión social y promoción de derechos. Se prioriza la inclusión social, el reconocimiento de la diversidad cultural y el empoderamiento comunitario.
<b>CONTRAPARTE Y/ O CORRESPONSABILIDAD</b>	<ul style="list-style-type: none"> <li>• Gad <b>Municipal Guachapala</b>: financiamiento, coordinación y ejecución directa del proyecto.</li> <li>• Prefectura <b>del Azuay</b>: Financiamiento, apoyo institucional, acompañamiento técnico y cooperación en actividades de desarrollo territorial.</li> <li>• <b>Comunidades locales</b>: participación activa, organización comunitaria y compromiso en la sostenibilidad de las acciones.</li> </ul>
<b>RESULTADOS</b>	<ul style="list-style-type: none"> <li>• Fortalecimiento de la identidad comunitaria y los lazos de cooperación social.</li> <li>• Capacitación a actores comunitarios en liderazgo, equidad y derechos.</li> <li>• Participación efectiva de los habitantes en espacios de diálogo y toma de decisiones.</li> <li>• Mejora en la articulación entre gobierno local, comunidades y Prefectura para futuras intervenciones.</li> <li>• Contribución al desarrollo humano integral en zonas rurales del cantón.</li> </ul>
<b>REGISTRO FOTOGRÁFICO</b>	





**Paulo Cantos Cañizares**  
Alcalde

# GESTIÓN SOCIAL

<b>OBRA O PROYECTO EJECUTADO</b>	Colonias Vacacionales 2024
<b>PLAN DE TRABAJO DE LA ALCALDÍA</b>	EJE: Bienestar Humano. Gobernabilidad, seguridad y participación ciudadana
<b>MONTO DE INVERSIÓN</b>	\$ 5,000,00
<b>BENEFICIARIOS</b>	Centro cantonal y todas sus comunidades
<b>DESCRIPCIÓN</b>	Las Colonias Vacacionales 2024 fueron diseñadas como un espacio de recreación, formación y desarrollo integral para niñas, niños y adolescentes durante su período de vacaciones escolares. Se llevaron a cabo actividades deportivas, culturales, lúdicas y educativas con enfoque en valores, convivencia, autoestima y trabajo en equipo, fortaleciendo el uso del tiempo libre de manera segura y positiva.
<b>CONTRAPARTE Y/ O CORRESPONSABILIDAD</b>	<ul style="list-style-type: none"> <li>• <b>GAD Municipal Guachapala:</b> organización, financiamiento y ejecución de las actividades.</li> <li>• <b>Personal:</b> coordinación de talleres, actividades y acompañamiento.</li> <li>• <b>Familias:</b> participación activa, seguimiento y promoción del buen uso del tiempo libre.</li> <li>• <b>Instituciones comunitarias:</b> facilitación de espacios físicos</li> </ul>
<b>RESULTADOS</b>	<ul style="list-style-type: none"> <li>• Participación de niñas, niños, adolescentes, adultos y personas adultas mayores.</li> <li>• Cobertura de diversas comunidades rurales y urbanas del cantón.</li> <li>• Fomento de valores, disciplina, creatividad y habilidades sociales en los participantes.</li> <li>• Reducción del riesgo de trabajo infantil, aislamiento o actividades de riesgo durante las vacaciones.</li> <li>• Generación de espacios seguros, inclusivos y de integración comunitaria.</li> </ul>
<b>REGISTRO FOTOGRÁFICO</b>	





apala  
DÍA

# GESTIÓN SOCIAL

<b>OBRA O PROYECTO EJECUTADO</b>	"LA MAGIA DE LA NAVIDAD" y Agasajos navideños 2024
<b>PLAN DE TRABAJO DE LA ALCALDÍA</b>	EJE: Bienestar Humano. Gobernabilidad, seguridad y participación ciudadana
<b>MONTO DE INVERSIÓN</b>	\$7,475.00
<b>BENEFICIARIOS</b>	Centro cantonal y todas sus comunidades
<b>DESCRIPCIÓN</b>	Durante el mes de diciembre de 2024 se llevó a cabo el programa “La Magia de la Navidad” y una serie de agasajos navideños con el propósito de fortalecer el tejido social y brindar momentos de alegría, unión familiar y solidaridad en todas las comunidades del cantón. Las actividades incluyeron shows infantiles, entrega de caramelos y juguetes, presentaciones artísticas, ambientación navideña y espacios de integración intergeneracional.
<b>CONTRAPARTE Y/ O CORRESPONSABILIDAD</b>	<ul style="list-style-type: none"> <li>• <b>GAD Municipal:</b> planificación, financiamiento, organización logística y despliegue territorial del programa.</li> <li>• <b>Familias:</b> participación activa y responsable en las celebraciones.</li> </ul>
<b>RESULTADOS</b>	<ul style="list-style-type: none"> <li>• beneficiarios directos entre niños, niñas y adultos mayores.</li> <li>• Realización de eventos en todas las parroquias y comunidades del cantón.</li> <li>• Fortalecimiento de la identidad cultural y del espíritu navideño comunitario.</li> <li>• Generación de espacios de encuentro, convivencia y participación ciudadana.</li> <li>• Éxito en la articulación interinstitucional y comunitaria para promover la inclusión y el bienestar social.</li> </ul>
<b>REGISTRO FOTOGRÁFICO</b>	





# GESTIÓN SOCIAL

<b>OBRA O PROYECTO EJECUTADO</b>	APOYO EN LAS FESTIVIDADES DE LAS COMUNIDADES
<b>PLAN DE TRABAJO DE LA ALCALDÍA</b>	EJE: Economía Productiva
<b>MONTO DE INVERSIÓN</b>	
<b>BENEFICIARIOS</b>	 <ul style="list-style-type: none"> <li>• Parig</li> <li>• Don Julo</li> <li>• Fin De Año</li> <li>• Guablid</li> <li>• Chaullayacu</li> </ul>
<b>DESCRIPCIÓN</b>	El proyecto consistió en el apoyo logístico, económico y organizativo para la realización de las festividades tradicionales de las comunidades mencionadas. Esto incluyó la provisión de materiales, servicios de sonido, incentivos culturales, transporte y apoyo en la promoción de los eventos. Las festividades son espacios clave para dinamizar la economía local mediante la venta de productos, comida típica, artesanías y el impulso al turismo rural.
<b>CONTRAPARTE Y/ O CORRESPONSABILIDAD</b>	Las comunidades aportaron con la organización interna, mano de obra voluntaria, coordinación de artistas locales y la provisión de espacios comunales. Las juntas parroquiales colaboraron con el enlace institucional y parte del financiamiento.
<b>RESULTADOS</b>	<ul style="list-style-type: none"> <li>• Se fortalecieron las tradiciones culturales y la cohesión social.</li> <li>• Aumento del ingreso temporal de al menos 40 familias por comunidad mediante la venta de productos y servicios.</li> <li>• Revalorización del patrimonio intangible y fortalecimiento del turismo comunitario.</li> </ul>
<b>REGISTRO FOTOGRÁFICO</b>	





Quacha  
ALCALDE



# GESTIÓN SOCIAL

<b>OBRA O PROYECTO EJECUTADO</b>	XXIX ANIVERSARIO DE EMANCIPACIÓN POLITICA DE GUACHAPALA
<b>PLAN DE TRABAJO DE LA ALCALDÍA</b>	EJE: Economía Productiva
<b>MONTO DE INVERSIÓN</b>	\$ 63,380.00
<b>BENEFICIARIOS</b>	Todos los ciudadanos del Cantón y turistas
<b>DESCRIPCIÓN</b>	El proyecto consistió en la planificación y ejecución de diversas actividades culturales, cívicas, deportivas y recreativas en conmemoración del XXIX aniversario de emancipación política de Guachapala. Las celebraciones incluyeron desfiles, ferias productivas, eventos artísticos, presentaciones culturales, entre otros. Estas actividades promovieron la participación ciudadana, el fortalecimiento de la identidad local y el incremento del flujo de visitantes al cantón.
<b>CONTRAPARTE Y/ O CORRESPONSABILIDAD</b>	Participación activa de instituciones locales, organizaciones comunitarias, emprendedores, artesanos, comerciantes y el GAD parroquial. Aporte en logística, coordinación de eventos y difusión.
<b>RESULTADOS</b>	<p>Reactivación económica local con incremento en ventas de productos, gastronomía y servicios.</p> <ul style="list-style-type: none"> <li>• Visibilidad del cantón como destino turístico cultural.</li> <li>• Fortalecimiento del sentido de pertenencia e identidad ciudadana.</li> </ul>
<b>REGISTRO FOTOGRÁFICO</b>	





# GESTIÓN SOCIAL

<b>OBRA O PROYECTO EJECUTADO</b>	CARNAVAL Internacional GUACHAPALA 2024
<b>PLAN DE TRABAJO DE LA ALCALDÍA</b>	EJE: Economía Productiva
<b>MONTO DE INVERSIÓN</b>	\$ 65,000.00
<b>BENEFICIARIOS</b>	Todos los ciudadanos del Cantón y turistas
<b>DESCRIPCIÓN</b>	El proyecto consistió en la organización y desarrollo del Carnaval Internacional Guachapala 2024, con la participación de delegaciones artísticas nacionales e internacionales. Se realizaron desfiles, ferias gastronómicas, presentaciones musicales, actividades acuáticas y culturales que atrajeron a miles de visitantes. El evento promovió la identidad local, generó oportunidades económicas para emprendedores, comerciantes y prestadores de servicios turísticos.
<b>CONTRAPARTE Y/ O CORRESPONSABILIDAD</b>	Apoyo logístico y organizativo por parte de las comunidades locales, asociaciones de comerciantes, GAD Parroquiales, Policía Nacional, Cuerpo de Bomberos y otras entidades. Aportaron en la seguridad, promoción, y coordinación de actividades.
<b>RESULTADOS</b>	Más de 5,000 visitantes durante el feriado. <ul style="list-style-type: none"> <li>• Incremento significativo de ingresos emprendedores y negocios locales.</li> <li>• Posicionamiento de Guachapala como destino turístico durante el carnaval.</li> <li>• Fortalecimiento del tejido social y la identidad cultural del cantón.</li> <li>• Cobertura mediática regional y nacional, impulsando la imagen positiva del cantón.</li> </ul>
<b>REGISTRO FOTOGRÁFICO</b>	





# GESTIÓN AMBIENTAL

<b>OBRA O PROYECTO EJECUTADO</b>	RECOLECCIÓN Y DISPOSICIÓN FINAL DE DESECHOS SÓLIDOS NO PELIGROSOS
<b>PLAN DE TRABAJO DE LA ALCALDÍA</b>	EJE: SOSTENIBILIDAD AMBIENTAL
<b>MONTO DE INVERSIÓN</b>	25,000.00 dólares
<b>BENEFICIARIOS</b>	Pobladores del centro urbano y rural.
<b>DESCRIPCIÓN</b>	<p>Se ejecuto el manejo adecuado de los residuos sólidos no peligrosos, en tareas de recolección, almacenamiento transitorio y la disposición final. Se efectúa de manera periódica, según el calendario (lunes, miércoles y viernes), la recolección de desechos sólidos generados en los domicilios de la población del centro cantonal y sus comunidades.</p> <p>Cumplida la labor de recolección, se procede al traslado de los desechos sólidos al relleno sanitario de Pichacay de la EMAC-EP (Cuenca), accionar que se realiza mediante un convenio interinstitucional que mantiene el GAD Municipal de Guachapala.</p> <p>Desde esta unidad se trabaja con el apoyo del personal operativo y un recolector en las tareas de manejo de desechos sólidos no peligrosos. En el cantón se ha establecido horarios y rutas de recolección de tal manera que la población tiene conocimiento, las acciones tomadas son satisfactorias ejecutando el 100% de las actividades planificadas</p>
<b>CONTRAPARTE Y/OCORRESPONSABILIDAD</b>	Sacar los desechos sólidos en los días programados (lunes, miércoles y viernes).
<b>RESULTADOS</b>	<ul style="list-style-type: none"> <li>• 27 toneladas de residuos sólidos no peligrosos mensuales son recolectados y trasladados para su disposición final.</li> <li>• 324 toneladas de residuos sólidos no peligrosos anuales son recolectados y trasladados para su disposición final.</li> <li>• 780 familias de Guachapala atendidas con el servicio de recolección de desechos sólido.</li> </ul>
<b>REGISTRO FOTOGRÁFICO</b>	





# GESTIÓN AMBIENTAL

<b>OBRA O PROYECTO EJECUTADO</b>	IMPLEMENTACIÓN DE UN VIVERO AGROFORESTAL PARA LA PRODUCCIÓN DE ESPECIES FORESTALES NATIVAS CON FINES DE REFORESTACIÓN, CONSERVACIÓN Y PRODUCCIÓN EN EL CANTÓN.
<b>PLAN DE TRABAJO DE LA ALCALDÍA</b>	EJE: SOSTENIBILIDAD AMBIENTAL
<b>MONTO DE INVERSIÓN</b>	15,497.49 dólares
<b>BENEFICIARIOS</b>	Pobladores del centro urbano y rural.
<b>DESCRIPCIÓN</b>	<p>Con los recursos asignados por medio del convenio el GAD Guachapala realizo la adquisición de los insumos y materiales necesarios para el mantenimiento y fortalecimiento del vivero.</p> <p>En lo referente a la producción de plantas se debe señalar que el 90% del porcentaje de producción será de especies forestales nativas con una diversidad mínima de 2 especies y el 10% de especies agrícolas.</p>
<b>CONTRAPARTE Y/ O CORRESPONSABILIDAD</b>	<p>El GAD Guachapala se compromete a asegurar la siembra y monitoreo de los árboles nativos en las zonas prioritarias de reforestación previamente determinadas.</p> <p>Realizar el mantenimiento y cuidado necesario a las plantas sembradas.</p>
<b>RESULTADOS</b>	El GAD Guachapala a implementado el vivero agroforestal, el mismo que se encuentra produciendo en cantidades considerables plantas para reforestación.
<b>REGISTRO FOTOGRÁFICO</b>	





# GESTIÓN AMBIENTAL

<b>OBRA O PROYECTO EJECUTADO</b>	IDENTIFICACIÓN Y ESTERILIZACIÓN CANINA Y FELINA EN EL CANTÓN GUACHAPALA
<b>PLAN DE TRABAJO DE LA ALCALDÍA</b>	EJE: SOSTENIBILIDAD AMBIENTAL
<b>MONTO DE INVERSIÓN</b>	3,261.36 dólares
<b>BENEFICIARIOS</b>	Pobladores del centro urbano y rural.
<b>DESCRIPCIÓN</b>	El GAD Guachapala por medio de este convenio con la Universidad Politécnica Salesiana busca contribuir a la disminución del abandono y vagabundeo de los animales y mascotas asilvestradas mediante el conocimiento y practica de la tenencia responsable de mascotas. En las instalaciones de polideportivo se llevo a cabo esta campaña de esterilización con una acogida muy grande de la ciudadanía.
<b>CONTRAPARTE Y/ O CORRESPONSABILIDAD</b>	El GAD Guachapala realizo el aporte de económico, y facilito el Polideportivo con la finalidad de llevar acabo esta campaña que ayuda a manejar la fauna urbana.
<b>RESULTADOS</b>	El impacto social del proyecto de la Campaña de esterilización es la reducción de sobrepoblación de fauna urbana y la mejor salud pública.
<b>REGISTRO FOTOGRÁFICO</b>	



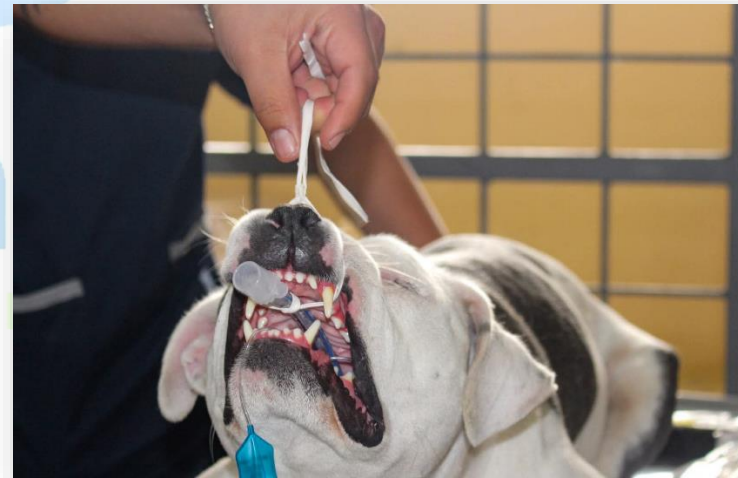

# GESTIÓN AMBIENTAL

<b>OBRA O PROYECTO EJECUTADO</b>	MANEJO TÉCNICO EJECUTIVO DEL CULTIVO DE TOMATE DE ÁRBOL ( <i>Solanum betaceum</i> ), CON PEQUEÑOS Y MEDIANOS PRODUCTORES DEL CANTÓN GUACHAPALA, PROVINCIA DEL AZUAY
<b>PLAN DE TRABAJO DE LA ALCALDÍA</b>	EJE: SOSTENIBILIDAD AMBIENTAL
<b>MONTO DE INVERSIÓN</b>	1,500.25 dólares
<b>BENEFICIARIOS</b>	Asociación Francisco Azmal y la población en general.
<b>DESCRIPCIÓN</b>	El GAD Guachapala por medio de este convenio con busca potenciar las practicas de manejo del cultivo de tomate de árbol ( <i>Solanum betaceum</i> ) con pequeños y medianos productores. Se aporato 1765 plantas de tomate de árbol injertas.
<b>CONTRAPARTE Y/ O CORRESPONSABILIDAD</b>	La Asociación aporta el terreno, mano de obra, fertilización, manejo fitosanitario, control de malezas, cosecha y comercialización.
<b>RESULTADOS</b>	Un impacto positivo en los beneficiarios, validación de transferencia de tecnologías mediante las nuevas practicas de manejo y el incremento de producción.
<b>REGISTRO FOTOGRÁFICO</b>	





# GESTIÓN AMBIENTAL

<b>OBRA O PROYECTO EJECUTADO</b>	Limpieza de espacios públicos, adecentamiento de lugares de recreación en el Centro Cantonal y comunidades.
<b>PLAN DE TRABAJO DE LA ALCALDÍA</b>	EJE: SOSTENIBILIDAD AMBIENTAL
<b>MONTO DE INVERSIÓN</b>	12.000 dólares
<b>BENEFICIARIOS</b>	Ciudadanía guachapaleña y turistas.
<b>DESCRIPCIÓN</b>	La Jefatura de la UGAM asigna personal para el barrido, mantenimiento de áreas verde y limpieza de espacios públicos de manera permanente para mantener una ciudad limpia. En las comunidades se ejecutan mantenimiento de áreas verdes y vías céntricas presentando espacios adecuados para el libre esparcimiento. Es importante recalcar el apoyo de los habitantes de las comunidades en el mantenimiento de espacios públicos en sus sectores a través de las mingas.
<b>CONTRAPARTE Y/ O CORRESPONSABILIDAD</b>	<ul style="list-style-type: none"> <li>• Las frentistas contribuyen en la limpieza y cuidado de la ciudad.</li> <li>• Evitar arrojar la basura en espacios públicos y calle.</li> <li>• Formar grupos de trabajo.</li> </ul>
<b>RESULTADOS</b>	<p>Espacios limpios y adecuados para el libre esparcimiento de los ciudadanos.</p> <p>Centros comunitarios con buena imagen para los turistas.</p>
<b>REGISTRO FOTOGRÁFICO</b>	





# DEP. DE PLANIFICACIÓN

<b>OBRA O PROYECTO EJECUTADO</b>	"CONCESIÓN DEL SERVICIO DE REVISIÓN TÉCNICA VEHICULAR Y LA IMPLEMENTACIÓN Y CONTRUCCIÓN DEL CENTRO DE REVISIÓN TÉCNICA VEHICULAR EN EL CANTÓN GUACHAPALA"
<b>PLAN DE TRABAJO DE LA ALCALDÍA</b>	REVOLUCIÓN URBANA Y DEL TERRITORIO
<b>MONTO DE INVERSIÓN</b>	INDETERMINADA
<b>BENEFICIARIOS</b>	EL NÚMERO DE VEHÍCULOS QUE SE PODRÍA MATRICULAR EN EL CANTÓN GUACHAPALA, ES APROXIMADAMENTE 12.000, CONSIDERANDO BRINDAR EL SERVICIO DEL CENTRO DE REVISIÓN TÉCNICA VEHICULAR SE BRINDARA DE FORMA DIRECTA AL CANTÓN GUACHAPALA; Y TAMBIÉN A LOS CANTONES VECINOS COMO: EL PAN, SEVILLA DE ORO, PARTE DE PAUTE Y CUENCA; POR LO QUE ES NECESARIO IMPLEMENTAR DEL CENTRO DE REVISIÓN DE VEHÍCULOS LIVIANOS Y PESADOS CONJUNTAMENTE CON EQUIPOS MECATRONICOS, DE UNA MANERA AVALADA POR LAS NORMAS INEN.
<b>DESCRIPCIÓN</b>	A TRAVÉS DE LA IMPLEMENTACIÓN DEL CENTRO DE REVISIÓN VEHICULAR DEL CANTÓN GUACHAPALA, SE PODRÁ BRINDAR UN SERVICIO A LA REGIÓN AUSTRAL Y CANTONES ADYACENTES, PARA LA MATRICULACIÓN DE LOS AUTOMOTORES, CABE MENCIONAR QUE EL CENTRO DE REVISIÓN TIENE UNA LÍNEA DE REVISIÓN MISTA, LA CUAL PUEDE REVISAR AUTOMOTORES LIVIANOS Y PESADOS.
<b>CONTRAPARTE Y/ O CORRESPONSABILIDAD</b>	SATISFACER LAS NECESIDADES DE LA POBLACIÓN EN LOS MOMENTOS DUROS Y QUE PUEDAN BRINDAR UN SERVICIO EXEQUIAL DIGNO PARA SUS SERES QUERIDOS.
<b>RESULTADOS</b>	LA GESTIÓN Y CONTROL DE LA REVISIÓN TÉCNICA VEHICULAR (RTV) CONLLEVA, POR PARTE DEL GESTOR PRIVADO SELECCIONADO, LA CONSECUENTE PROVISIÓN, EJECUCIÓN, MANTENIMIENTO, ACTUALIZACIÓN TECNOLÓGICA Y OPERACIÓN DE TODOS LOS COMPONENTES QUE INTEGRAN EL SISTEMA DE RTV, ASÍ COMO TAMBIÉN LA IMPLEMENTACIÓN Y MANTENIMIENTO DE LA INFRAESTRUCTURA U OBRA FÍSICA, DEL CRTV, A CONSTRUIRSE EN EL CANTÓN GUACHAPALA, EN LA CALLE: TRES DE NOVIEMBRE EN EL CANTÓN DE GUACHAPALA PROVINCIA DEL AZUAY
<b>REGISTRO FOTOGRÁFICO</b>	







# DEP. DE PLANIFICACIÓN

<b>OBRA O PROYECTO EJECUTADO</b>	"SUMINISTRO DE CARPAS PARA LOS ESPACIOS DE COMERCIALIZACIÓN EN LAS DIFERENTES COMUNIDADES DEL CANTÓN GUACHAPALA, PROVINCIA DEL AZUAY"
<b>PLAN DE TRABAJO DE LA ALCALDÍA</b>	REVOLUCIÓN URBANA Y DEL TERRITORIO
<b>MONTO DE INVERSIÓN</b>	\$ 4.400,00
<b>BENEFICIARIOS</b>	<p>LA ADQUISICIÓN DE CARPAS, TRAERÁ CONSIGO LOS SIGUIENTES BENEFICIOS.</p> <p>EL GOBIERNO MUNICIPAL CONTARÁ CON ESPACIOS ADECUADOS PARA USO DE LA POBLACIÓN GUACHAPALEÑA.</p> <p>SE BENEFICIARÁ A LOS COMERCIANTES DE GUACHAPALA PARA QUE PUEDAN PRESENTAR SUS PRODUCTOS EN LAS MEJORES CONDICIONES, PROTEGIÉNDOSE DE LOS CLIMAS DEL SECTOR.</p> <p>DOTAR DE MOBILIARIO PARA LOS DIFERENTES EVENTOS DE COMERCIALIZACIÓN DE PRODUCTOS.</p>
<b>DESCRIPCIÓN</b>	A TRAVÉS DEL "SUMINISTRO DE CARPAS PARA LOS ESPACIOS DE COMERCIALIZACIÓN EN LAS DIFERENTES COMUNIDADES DEL CANTÓN GUACHAPALA, PROVINCIA DEL AZUAY", EL GAD MUNICIPAL DE GUACHAPALA CONTARÁ CON EL MOBILIARIO NECESARIO Y EN ESTADO ÓPTIMO ESTADO PARA SU USO, CON EL OBJETIVO DE MEJORAR LA CALIDAD DE ATENCIÓN AL PÚBLICO COMO TAMBIÉN BRINDAR LAS CONDICIONES ÓPTIMAS PARA EL COMERCIANTES, PROTEGIÉNDOLE DE LOS DIFERENTES CLIMAS DEL SECTOR
<b>CONTRAPARTE Y/ O CORRESPONSABILIDAD</b>	<p>SATISFACER LAS NECESIDADES DE LA POBLACIÓN TANTO DE COMERCIANTES COMO DE CONSUMIDORES.</p> <p>ORDENAR LAS ACTIVIDADES DE COMERCIO A NIVEL DEL CANTÓN GUACHAPALA.</p>
<b>RESULTADOS</b>	<p>ADECUAR ESPACIOS DE COMERCIALIZACIÓN EN LAS DIFERENTES COMUNIDADES DEL CANTÓN GUACHAPALA.</p> <p>MEJORAR LOS ESPACIOS FÍSICOS DE COMERCIALIZACIÓN DEL CANTÓN GUACHAPALA QUE SEAN NECESARIOS PARA EL CORRECTO DESENVOLVIMIENTO DE LAS ACTIVIDADES DE LOS DIVERSOS COMERCIANTES.</p> <p>BRINDAR LA COMODIDAD A LOS USUARIOS EN LOS ESPACIOS DE COMERCIALIZACIÓN.</p> <p>BRINDAR PROTECCIÓN A LOS COMERCIANTES Y CONSUMIDORES DE LOS DIFERENTES CLIMAS.</p>





# DEP. DE PLANIFICACIÓN

<b>OBRA O PROYECTO EJECUTADO</b>	SUMINISTRO Y COLOCACIÓN DE MOBILIARIO PARA PATIO DE COMIDAS DEL MERCADO SAN MARCIAL DEL CANTÓN GUACHAPALA, PROVINCIA DEL AZUAY.
<b>PLAN DE TRABAJO DE LA ALCALDÍA</b>	REVOLUCIÓN URBANA Y DEL TERRITORIO
<b>MONTO DE INVERSIÓN</b>	\$ 6.600,00
<b>BENEFICIARIOS</b>	<p>LA ADQUISICIÓN DE MOBILIARIO, TRAERÁ CONSIGO LOS SIGUIENTES BENEFICIOS.</p> <ul style="list-style-type: none"> <li>• EL GOBIERNO MUNICIPAL CONTARÁ CON ESPACIOS ADECUADOS PARA USO DE LA POBLACIÓN GUACHAPALEÑA.</li> <li>• MEJORAR LA CALIDAD DE LOS ESPACIOS COMUNALES.</li> <li>• FOMENTAR EL USO DE MANERA ADECUADA DE LOS ESPACIOS MUNICIPALES.</li> <li>• DOTAR DE MOBILIARIO ACORDE AL ESPACIO PÚBLICO Y SUS NECESIDADES.</li> </ul>
<b>DESCRIPCIÓN</b>	A TRAVÉS DEL “SUMINISTRO DE CARPAS PARA LOS ESPACIOS DE COMERCIALIZACIÓN EN LAS DIFERENTES COMUNIDADES DEL CANTÓN GUACHAPALA, PROVINCIA DEL AZUAY”, EL GAD MUNICIPAL DE GUACHAPALA CONTARÁ CON EL MOBILIARIO NECESARIO Y EN ESTADO ÓPTIMO ESTADO PARA SU USO, CON EL OBJETIVO DE MEJORAR LA CALIDAD DE ATENCIÓN AL PÚBLICO COMO TAMBIÉN BRINDAR LAS CONDICIONES ÓPTIMAS PARA EL COMERCIANTES, PROTEGIÉNDOLE DE LOS DIFERENTES CLIMAS DEL SECTOR
<b>CONTRAPARTE Y/ O CORRESPONSABILIDAD</b>	



	RESPONDE A UNA NECESIDAD URGENTE DE INTERVENCIÓN, POR LO QUE EL GOBIERNO MUNICIPAL VIO LA NECESIDAD DE PRIORIZAR SU EJECUCIÓN, EN CORRESPONDENCIA A LAS METAS Y OBJETIVOS PLANTEADOS EN EL PDOT. EN ESE SENTIDO LA EJECUCIÓN DEL PROYECTO PERMITIRÁ CUMPLIR LOS OBJETIVOS Y METAS PROGRAMADAS EN EL PRESENTE EJERCICIO ECONÓMICO.
<b>RESULTADOS</b>	<ul style="list-style-type: none"> <li>• ADECUAR EL PATIO DE COMIDAS DEL MERCADO SAN MARCIAL.</li> <li>• MEJORAR LOS ESPACIOS FÍSICOS DE COMERCIALIZACIÓN DEL CANTÓN GUACHAPALA QUE SEAN NECESARIOS PARA EL CORRECTO DESENVOLVIMIENTO DE LAS ACTIVIDADES DE LOS COMERCIANTES Y PRODUCTORES DE ALIMENTOS.</li> <li>• BRINDAR COMODIDAD A LOS USUARIOS DEL MERCADO SAN MARCIAL EN LOS ESPACIOS DE COMERCIALIZACIÓN.</li> </ul>
<b>REGISTRO FOTOGRÁFICO</b>	



# DESARROLLO ECONOMICO-PRODUCTIVO

<b>OBRA O PROYECTO EJECUTADO</b>	Acompañamiento técnico a los productores agrícolas y pecuarios del cantón Guachapala
<b>PLAN DE TRABAJO DE LA ALCALDÍA</b>	ECONOMICO PRODUCTIVO
<b>MONTO DE INVERSIÓN</b>	6.000,00 dólares
<b>BENEFICIARIOS</b>	Directos: Productores del cantón Guachapala Indirectos: Familias de los productores.
<b>DESCRIPCIÓN</b>	Acompañamiento técnico en el área productiva, agrícola y pecuaria, se realiza levantamiento de información productiva, elaboración de proyectos productivos, seguimiento a procesos productivos que se ejecutan.
<b>CONTRAPARTE Y/ O CORRESPONSABILIDAD</b>	Asistencia a convocatorias y capacitaciones que se realicen. Participación en procesos de trabajo de campo.
<b>RESULTADOS</b>	<ul style="list-style-type: none"> <li>- Levantamiento de información, línea base de asociaciones activas en el cantón.</li> <li>- Necesidades dentro de los productores del cantón.</li> <li>- Levantamiento de información de proyectos a trabajar.</li> </ul>



## REGISTRO FOTOGRÁFICO



ALCALDÍA

***Paulo Cantos Cañizares***  
Alcalde

# DESARROLLO ECONOMICO-PRODUCTIVO

<b>OBRA O PROYECTO EJECUTADO</b>	Levantamiento de información de asociaciones y productores independientes
<b>PLAN DE TRABAJO DE LA ALCALDÍA</b>	Economía productiva
<b>MONTO DE INVERSIÓN</b>	2.000
<b>BENEFICIARIOS</b>	Directos: 120 Indirectos: 360
<b>DESCRIPCIÓN</b>	Se realizaron reuniones con las asociaciones de; Pequeños productores de Gullancay, Pequeños productores de Guasac, Asociación de emprendedores Azmal, Asociación de pequeños productores de Paric, pequeños productores de la Inmaculada de Chicty, Asociación de productores apícolas de Guachapala APAG, Productores agrícolas de la comunidad de Guallabusho, se socializo el proceso que trabajaremos con las organizaciones y se planifico para realizar recorridos en las parcelas productivas y a la vez el levantamiento de información mediante el llenado de las fichas. Se socializo el proceso con personas independientes de las comunidades de Guablid, Guallabusho y Sacre participando en reuniones grupales.
<b>CONTRAPARTE Y/ O CORRESPONSABILIDAD</b>	<ul style="list-style-type: none"> <li>- Permitir el ingreso a los predios de los productores.</li> <li>- Facilitar información de trabajos de producción</li> <li>- Acompañar en los recorridos iniciales.</li> </ul>
<b>RESULTADOS</b>	El levantamiento de información se realizó en cada visita, por lo que un promedio de 120 personas participó de este proceso, con este trabajo se fortaleció la encuesta aplicada por parte del equipo consultor que elaboraron el PDOT, de este proceso como conclusión se obtuvo; principalmente es la necesidad de mejorar los sistemas de riego, luego la necesidad de mejorar la tecnificación y acompañamiento técnico dentro de las parcelas productivas y finalmente la transferencia de tecnología, ligada a la renovación de tecnologías.



## REGISTRO FOTOGRÁFICO



# DESARROLLO ECONOMICO-PRODUCTIVO

<b>OBRA O PROYECTO EJECUTADO</b>	FORTALECIMIENTO DE PRODUCCIÓN ORGANICA EN LA ORGANIZACIÓN PEQUEÑOS PRODUCTORES DE GULLANCAY
<b>PLAN DE TRABAJO DE LA ALCALDÍA</b>	ECONOMÍA PRODUCTIVA
<b>MONTO DE INVERSIÓN</b>	5.188,45 dólares
<b>BENEFICIARIOS</b>	DIRECTOS: 20 SOCIOS  INDIRECTOS: 60 PERSONAS
<b>DESCRIPCIÓN</b>	Es imprescindible fortalecer el apoyo a las diversas organizaciones legales que están constituidas dentro del cantón, la organización de pequeños productores de Guallancay al tener ocho años de trabajar en el área productiva, aportando al desarrollo del cantón, necesita trabajar en la elaboración de fertilizantes orgánicos para mejorar la estructura del suelo que por las diversas labores agrícolas se desgasta y la forma de apoyar por parte de la municipalidad es trabajar mancomunadamente con esta organización para la elaboración de un fertilizante para el suelo, se vio el interés de la organización de la elaboración del Bocashi.
<b>CONTRAPARTE Y/ O CORRESPONSABILIDAD</b>	Aportar con mano de obra no calificada en la elaboración del Bocashi  Asistir a 3 capacitaciones, entre estas la elaboración de bocashi, fertilización de suelos y plagas  Aportar con herramientas y materiales para la elaboración del Bocashi
<b>RESULTADOS</b>	20 socios capacitado en la elaboración de bocashi y mediante mingas se elaboran 500 sacos de bocashi que luego de tres meses del proceso se cosecha y se dividen entre los socios que participan de este proceso, por lo que con esto se aporta una fertilización orgánica a los suelos productivos.



## REGISTRO FOTOGRÁFICO



TRÁNSITO Y VIALIDAD	
<b>OBRA O PROYECTO EJECUTADO</b>	COLOCACIÓN DE SEÑALIZACION HORIZONTAL Y VERTICAL
<b>PLAN DE TRABAJO DE LA ALCALDÍA</b>	BIENESTAR HUMANO
<b>MONTO DE INVERSIÓN</b>	4.500,00 dólares
<b>BENEFICIARIOS</b>	Todos los habitantes del cantón, las comunidades y los turistas que visitan Guachapala.
<b>DESCRIPCIÓN</b>	Con el objetivo de regular el tránsito vehicular y peatonal garantizar la seguridad de los usuarios de la vía en nuestro cantón, la Jefatura de Movilidad, Transito, Transporte Terrestre y Seguridad Vial realizó la colocación de señalización horizontal y vertical en calles de nuestro cantón.
<b>CONTRAPARTE Y/ O CORRESPONSABILIDAD</b>	El proyecto se ejecutó íntegramente por el GAD de Guachapala
<b>RESULTADOS</b>	<ul style="list-style-type: none"> <li>• Señalización en las calles céntricas del cantón</li> <li>• Señalización de la comunidad de Andacocha</li> <li>• Señalización en la comunidad de Guasag</li> </ul>
<b>REGISTRO FOTOGRÁFICO</b>	





# TRÁNSITO Y VIALIDAD

<b>OBRA O PROYECTO EJECUTADO</b>	CAPACITACIÓN EN EDUCACION VIAL A LOS HABITANTES DEL CANTÓN GUACHAPALA.
<b>PLAN DE TRABAJO DE LA ALCALDÍA</b>	BIENESTAR HUMANO - GOVERNABILIDAD, SEGURIDAD Y PARTICIPACION CIUDADANA
<b>MONTO DE INVERSIÓN</b>	990,00 dólares
<b>BENEFICIARIOS</b>	Todos los habitantes del cantón
<b>DESCRIPCIÓN</b>	Fomentar una cultura de seguridad vial en los estudiantes mediante talleres de educación vial que les permitan adquirir conocimientos, actitudes y hábitos responsables como peatones, pasajeros y futuros conductores, contribuyendo así a la prevención de accidentes y al respeto de las normas de tránsito desde edades tempranas
<b>CONTRAPARTE Y/ O CORRESPONSABILIDAD</b>	El proyecto se ejecutó íntegramente por el GAD de Guachapala
<b>RESULTADOS</b>	Desarrollo de actitudes positivas en cada uno de los integrantes, se desenvuelvan y conduzcan en la vía pública como personas responsables de sus derechos y deberes.
<b>REGISTRO FOTOGRÁFICO</b>	





# TRÁNSITO Y VIALIDAD

<b>OBRA O PROYECTO EJECUTADO</b>	OPERATIVOS INTERINSTITUCIONALES
<b>PLAN DE TRABAJO DE LA ALCALDÍA</b>	BIENESTAR HUMANO - GOBERNABILIDAD, SEGURIDAD Y PARTICIPACION CIUDADANA
<b>MONTO DE INVERSIÓN</b>	Autogestión
<b>BENEFICIARIOS</b>	Todos los habitantes del cantón, las comunidades y los turistas que visitan Guachapala.
<b>DESCRIPCIÓN</b>	De manera coordina entre el GAD Municipal de Guachapala, la Policía de Tránsito del Ecuador, y Comisión de Transito del Ecuador se realizó operativos Ecuador en las calles céntricas del cantón Guachapala y en las comunidades, con la finalidad de Mejorar el desempeño de la seguridad vial; reducir la incidencia y riesgo de muerte graves relacionadas con accidentes de tránsito.
<b>CONTRAPARTE Y/ O CORRESPONSABILIDAD</b>	<ul style="list-style-type: none"> <li>• El proyecto se ejecutó por el GAD de Guachapala.</li> <li>• El proyecto se ejecutó por la Policía de Tránsito</li> <li>• El proyecto se ejecutó por la Comisión de Tránsito del Ecuador</li> </ul>
<b>RESULTADOS</b>	Se mejoró la seguridad y circulación vehicular en las festividades del Señor de Andacocha además se previnieron accidentes de tránsito en nuestro cantón
<b>REGISTRO FOTOGRÁFICO</b>	





## CONCEJO MUNICIPAL DEL CANTÓN GUACHAPALA

ORDENANZAS 2024		OBSERVACIÓN
1	"ORDENANZA QUE REGULA LA REMISIÓN DEL 100% DE INTERESES, MULTAS Y RECARGOS DERIVADOS DE TRIBUTOS MUNICIPALES Y SERVICIOS ADMINISTRATIVOS DEL GOBIERNO AUTÓNOMO DESCENTRALIZADO MUNICIPAL DE GUACHAPALA Y SUS ENTIDADES ADSCRITAS".	Aprobada
2	"LA PRIMERA REFORMA A LA ORDENANZA DE AUTONOMÍA Y FUNCIONAMIENTO DEL CUERPO DE BOMBEROS DEL GOBIERNO AUTÓNOMO DESCENTRALIZADO MUNICIPAL DEL CANTÓN GUACHAPALA, PARA LA GESTIÓN DE LOS SERVICIOS DE PREVENCIÓN, PROTECCIÓN, SOCORRO Y EXTINCIÓN DE INCENDIOS".	Aprobada
3	"PRIMERA REFORMA A LA ORDENANZA GENERAL PARA LA DETERMINACIÓN, RECAUDACIÓN Y EXONERACIONES DE LAS CONTRIBUCIONES ESPECIALES DE MEJORAS, POR OBRAS EJECUTADAS EN EL CANTÓN GUACHAPALA".	Aprobada
4	"ORDENANZA QUE REGULA LA PROTECCIÓN Y CONVIVENCIA RESPONSABLE CON LA FAUNA URBANA EN EL CANTÓN GUACHAPALA".	Aprobada
5	"ORDENANZA PARA LA ADMINISTRACIÓN, OPERACIÓN, MANTENIMIENTO Y APLICACIÓN DEL COBRO DE LA TARIFA POR SERVICIO DE AGUA POTABLE, ALCANTARILLADO SANITARIO Y SERVICIOS ANEXOS DEL CANTÓN GUACHAPALA".	Aprobada
6	"ORDENANZA QUE REGULA LA PRESTACIÓN DE LOS SERVICIOS DE: REVISIÓN TÉCNICA VEHICULAR Y MATRICULACIÓN DEL CANTÓN GUACHAPALA".	Aprobada
7	"ORDENANZA DEL PRESUPUESTO DEL GOBIERNO AUTÓNOMO DESCENTRALIZADO MUNICIPAL DE GUACHAPALA PARA EL EJERCICIO ECONOMICO DEL AÑO 2025".	Aprobada
8	"ORDENANZA DE CONFORMACIÓN, ORGANIZACIÓN Y FUNCIONAMIENTO DEL SISTEMA DE PROTECCIÓN INTEGRAL DE DERECHOS DEL CANTÓN GUACHAPALA".	Aprobada
9	"ORDENANZA SUSTITUTIVA QUE NORMA LA ADMINISTRACIÓN, FUNCIONAMIENTO, MANTENIMIENTO, OCUPACIÓN, OCUPACIÓN; Y, LOS SERVICIOS QUE BRINDA EL GOBIERNO AUTÓNOMO DESCENTRALIZADO MUNICIPAL DE GUACHAPALA EN EL CEMENTERIO MUNICIPAL".	Primer debate



## CONVENIOS APROBADOS POR EL CONCEJO MUNICIPAL 2024

1	CONVENIO EN COOPERACIÓN PARA EL DESARROLLO INTEGRAL PARA LAS PERSONAS ADULTAS MAYORES DEL PROGRAMA ENVEJECIENDO JUNTOS EN LA MODALIDAD DE “ESPACIOS DE SOCIALIZACIÓN Y ENCUENTROS CON ALIMENTACIÓN”.
2	CONVENIO EN COOPERACIÓN PARA EL DESARROLLO INTEGRAL PARA LAS PERSONAS ADULTAS MAYORES DEL PROGRAMA ENVEJECIENDO JUNTOS EN LA MODALIDAD DE “ATENCIÓN DOMICILIARIA PARA PERSONAS ADULTAS MAYORES CON DISCAPACIDAD”.
3	CONVENIO EN COOPERACIÓN PARA EL DESARROLLO INTEGRAL DIRIGIDO A PERSONAS CON DISCAPACIDAD EN LA MODALIDAD “ATENCIÓN EN EL HOGAR Y LA COMUNIDAD PARA PERSONAS CON DISCAPACIDAD”.
4	CONVENIO DE COOPERACIÓN INTERINSTITUCIONAL ENTRE EL GAD MUNICIPAL DE GUACHAPALA Y LIGA DEPORTIVA CANTONAL DE GUACHAPALA, PARA EL FOMENTO DEL DEPORTE LOCAL.
5	CONVENIO DE COOPERACIÓN INTERINSTITUCIONAL ENTRE EL MINISTERIO DE INCLUSIÓN ECONÓMICA Y SOCIAL Y EL GOBIERNO AUTÓNOMO DESCENTRALIZADO MUNICIPAL DEL CANTÓN GUACHAPALA PARA EL FORTALECIMIENTO DEL CENTRO DE DESARROLLO INFANTIL EMBLEMÁTICO DE GUACHAPALA (CDI).
6	COMODATO A FAVOR DE ALCOMS S.A, GESTOR PRIVADO QUE RESULTO ADJUDICADO EN EL CONCURSO PÚBLICO SIGNADO CON EL CÓDIGO CO-GADMG-001-2024, PARA LA “SELECCIÓN DEL GESTOR PRIVADO DELEGADO PARA LA PRESTACIÓN DEL SERVICIO PÚBLICO DE LA REVISIÓN TÉCNICA VEHICULAR Y LA IMPLEMENTACIÓN Y CONSTRUCCIÓN DEL CENTRO DE REVISIÓN TÉCNICA VEHICULAR EN EL CANTÓN GUACHAPALA”
7	FINANCIAMIENTO OTORGADO POR EL BANCO DE DESARROLLO DEL ECUADOR B.P. “BDE-B.P.”, A FAVOR DEL GOBIERNO AUTÓNOMO DESCENTRALIZADO MUNICIPAL DEL CANTÓN GUACHAPALA, DESTINADOS A FINANCIAR LOS “ESTUDIOS PARA EL MEJORAMIENTO DE LOS SISTEMAS DE AGUA POTABLE DE LAS COMUNIDADES DE PARIG, CHICTY, SHAUSHIM - SHIMSHIM – SAN PEDRO; Y, ARAÑAHUAYCO, CANTÓN GUACHAPALA, PROVINCIA DEL AZUAY” CON LOS SIGUIENTES NUMERALES:
8	Aprobar y hacer uso del financiamiento otorgado por el Banco de Desarrollo del Ecuador B.P. “BDE-B.P.”, a favor del Gobierno Autónomo Descentralizado Municipal del cantón Guachapala, hasta, por USD, \$92.097,73 (NOVENTA Y DOS MIL NOVENTA Y SIETE CON 73/100 DÓLARES DE LOS ESTADOS UNIDOS DE AMÉRICA), con cargo al Programa: PROMADEC IV PROMADEC IV - FIM NO REEMBOLSABLE - PREINVERSIÓN Saneamiento Ambiental: Agua Potable, destinado a financiar los “ESTUDIOS PARA EL MEJORAMIENTO DE LOS SISTEMAS DE AGUA POTABLE DE LAS COMUNIDADES DE PARIG, CHICTY, SHAUSHIM – SHIMSHIM – SAN PEDRO; Y, ARAÑAHUAYCO, CANTÓN GUACHAPALA, PROVINCIA DEL AZUAY”.
9	Autorizar la contraparte del financiamiento con la partida de gasto No. 3.1.1-7.3.06.04 denominada “Fiscalización e Inspecciones Técnicas” y, contingencias; incremento de costos y el valor del IVA con la partida No. 3.1.1-7.3.06.05 denominada “Estudio y Diseño de Proyectos”. Aclarando que cuando el agente de retención sea las entidades y organismos del sector público del Gobierno Central y Descentralizado, sus órganos desconcentrados y sus empresas públicas, universidades y escuelas politécnicas del país, retendrán el 100% del IVA. Estos valores retenidos permanecerán en sus cuentas correspondientes; y, su registro y aplicación será de acuerdo con el procedimiento establecido en la Ley Reformatoria a la Ley de Régimen Tributario Interno, Disposición Reformatoria publicada en el Suplemento del Registro Oficial No. 486 de 02 de julio de 2021.
10	Autorizar al señor Tnlgo. Paulo Cesar Cantos Cañizares, en calidad de Alcalde y Representante Legal del Gobierno Autónomo Descentralizado Municipal de Guachapala, para que proceda a suscribir el respectivo contrato de financiamiento y servicios bancarios.
11	Autorizar el comprometimiento los recursos de la cuenta corriente No. 3220026 que el Gobierno Autónomo Descentralizado Municipal de Guachapala mantiene en el Banco Central del Ecuador, para el servicio de la deuda y demás obligaciones previstas en el contrato.

13	Autorizar al representante legal, suscribir la orden de débito automático - pignoración de las rentas necesarias que el Gobierno Autónomo Descentralizado Municipal de Guachapala, mantiene en su cuenta corriente en el Banco Central del Ecuador, mecanismo que se aplicará en caso de que no justifiquen los gastos que por la ejecución del proyecto se hayan efectuado; cuando no cumpla con la funcionalidad del proyecto; o exista incumplimiento de sus obligaciones.
13	FIDEICOMISO ENTRE EL GOBIERNO AUTÓNOMO DESCENTRALIZADO MUNICIPAL DE GUACHAPALA Y EL GESTOR PRIVADO ALCOMS S.A, CON SU REPRESENTANTE LEGAL MGS. LUIS ANTONIO CHUMA QUIZHPI, DE CONFORMIDAD AL NUMERAL 2.31 DE LOS PLIEGOS Y BASE DEL CONCURSO PARA LA “SELECCIÓN DEL GESTOR PRIVADO DELEGADO PARA LA PRESTACIÓN DEL SERVICIO PÚBLICO DE LA REVISIÓN TÉCNICA VEHICULAR Y LA IMPLEMENTACIÓN Y CONSTRUCCIÓN DEL CENTRO DE REVISIÓN TÉCNICA VEHICULAR EN EL CANTÓN GUACHAPALA”.
14	CONVENIO DE COOPERACIÓN INTERINSTITUCIONAL ENTRE EL GOBIERNO AUTÓNOMO DESCENTRALIZADO MUNICIPAL DE GUACHAPALA, (GADMG) Y LA ASOCIACIÓN DE PRODUCTORES APÍCOLAS DE GUACHAPALA “APAG”, PARA FORTALECIMIENTO EN EL USO Y APLICACIONES PREVENTIVAS Y TERAPÉUTICAS DE LOS PRODUCTOS DE LA APICULTURA (MIEL, POLEN, JALEA REAL, CERA, PROPÓLEOS Y APITOXINA) COMO ALTERNATIVA SOCIOECONÓMICA Y SU USO EN EL TRATAMIENTO DE ENFERMEDADES. CRÓNICAS EN LA POBLACIÓN DEL CANTÓN GUACHAPALA.
15	CONVENIO DE COOPERACIÓN INTERINSTITUCIONAL ENTRE EL GAD GUACHAPALA Y LIGA DEPORTIVA CANTONAL DE GUACHAPALA, PARA LA EJECUCIÓN DEL PROYECTO “DE MASIFICACIÓN DEPORTIVA E INICIATIVAS JUVENILES DE LA ESCUELA DE FUTBOL Y NATACIÓN DE LIGA DEPORTIVA CANTONAL DE GUACHAPALA PERIODO 2024”.
16	ADENDA DE LOS CONVENIOS CON EL MIES: • CONVENIO DE COOPERACIÓN TÉCNICO ECONÓMICO PARA LA IMPLEMENTACIÓN DE SERVICIOS DE PERSONAS ADULTAS MAYORES - PEJ MODALIDAD ATENCIÓN DOMICILIARIA PARA PERSONAS ADULTAS MAYORES CON DISCAPACIDAD. • CONVENIO DE COOPERACIÓN TÉCNICO ECONÓMICO PARA LA IMPLEMENTACIÓN DE SERVICIOS DE PERSONAS CON DISCAPACIDAD EN LA MODALIDAD ATENCIÓN EN EL HOGAR Y LA COMUNIDAD.
17	CONVENIO ESPECÍFICO DE COOPERACIÓN INTERINSTITUCIONAL ENTRE EL GOBIERNO AUTÓNOMO DESCENTRALIZADO MUNICIPAL DEL CANTÓN GUACHAPALA Y EL GOBIERNO AUTÓNOMO DESCENTRALIZADO MUNICIPAL DEL CANTÓN PAUTE.
18	ADENDA DE CONVENIO “SERVICIOS DE PERSONAS ADULTAS MAYORES - PEJ EN LA MODALIDAD ESPACIOS DE SOCIALIZACIÓN Y ENCUENTRO CON ALIMENTACIÓN” CON EL MIES.
19	CONVENIO DE COOPERACIÓN COMUNITARIA ENTRE EL GOBIERNO AUTÓNOMO DESCENTRALIZADO MUNICIPAL DEL CANTÓN GUACHAPALA Y LA COMUNIDAD DE CHICTI PERTENECIENTE AL CANTÓN GUACHAPALA, PROVINCIA DEL AZUAY, PARA LA EJECUCIÓN DE LA PRIMERA ETAPA DE LA OBRA: CONSTRUCCIÓN DEL SISTEMA DE ALCANTARILLADO SANITARIO DE CHICTI, PARROQUIA GUACHAPALA, CANTÓN GUACHAPALA: RAMAL 1 Y 2. CON LA FINALIDAD DE NO REALIZAR NINGÚN COBRO POR CONCEPTO DE CONTRIBUCIÓN ESPECIAL DE MEJORAS A LOS MIEMBROS DE LA COMUNIDAD QUE APORTARON PARA LA EJECUCIÓN DE LA PRESENTE OBRA
20	CONVENIO ESPECÍFICO DE COOPERACIÓN INTERINSTITUCIONAL ENTRE LA COORDINACIÓN DE EDUCACIÓN ZONAL 6; Y, EL GOBIERNO AUTÓNOMO DESCENTRALIZADO MUNICIPAL DEL CANTÓN GUACHAPALA.





# SISTEMA DE PROTECCIÓN DE DERECHOS

<b>OBRA O PROYECTO EJECUTADO</b>	CONSEJO CANTONAL PARA LA PROTECCIÓN DE DERECHOS DE GUACHAPALA
<b>PLAN DE TRABAJO DE LA ALCALDÍA</b>	EJE: GOVERNABILIDAD, SEGURIDAD Y PARTICIPACIÓN CIUDADANA
<b>MONTO DE INVERSIÓN</b>	\$28.018,86
<b>BENEFICIARIOS</b>	NIÑOS, NIÑAS Y ADOLESCENTES – MUJERES, MUJERES EMBARAZADAS - ADULTOS MAYORES - PERSONAS CON DISCAPACIDAD - PERSONAS EN SITUACIÓN DE VULNERABILIDAD - COMUNIDAD EN GENERAL
<b>DESCRIPCIÓN</b>	FORMULACIÓN, TRANSVERSALIZACIÓN, OBSERVANCIA, SEGUIMIENTO Y EVALUACIÓN DE LAS POLÍTICAS PÚBLICAS LOCALES. PROMOCIÓN Y PROTECCIÓN DE DERECHOS DE LOS GRUPOS DE ATENCIÓN PRIORITARIA.
<b>CONTRAPARTE Y/ O CORRESPONSABILIDAD</b>	ESTADO Y SOCIEDAD
<b>RESULTADOS</b>	<p>Durante el período fiscal 2024, el Consejo Cantonal para la Protección de Derechos del cantón Guachapala desarrolló una gestión integral y territorializada, <b>alineada a los principales instrumentos de planificación POA, PDOT</b>, Plan Nacional de Desarrollo "Creación de Oportunidades 2021–2025" y ODS:</p> <p>1. Prevención, sensibilización y empoderamiento con enfoque de derechos</p> <p>Se implementaron campañas educativas y de comunicación dirigidas a grupos de atención prioritaria:</p> <ul style="list-style-type: none"> <li>• <b>Campaña “Conoce tus derechos, cumple tus responsabilidades”</b>, ejecutada en la Unidad Educativa Ciudad de Guachapala y la Unidad Educativa Luis Vargas Torres de la comunidad Don Julio. Se</li> </ul>



abordaron derechos de la niñez, prevención de violencia y rutas de denuncia para padres, madres y cuidadores.

- **Campaña “Mi derecho a la educación”**, orientada a estudiantes de bajos recursos, con entrega de material didáctico y talleres de formación ciudadana en zonas rurales.
- **Campaña “Proteger tus derechos es nuestro compromiso”**, dirigida a GAP para promover el conocimiento de sus derechos, la prevención de violencia y el acceso a los servicios de protección.

## 2. Talleres comunitarios e intergeneracionales

Se ejecutaron **acciones comunitarias descentralizadas y participativas** en las siguientes localidades y poblaciones:

- **Comunidades de Guásag, Párig y Chaullayacu:**  
Talleres en articulación del proyecto “Caravanas por la Vida” de la Prefectura del Azuay, sobre **tipos de violencia, rutas de protección y mecanismos de denuncia**, autocuidado, comunicación asertiva dirigidos a familias.
- **CDI Guachapala:**  
Talleres sobre **crianza respetuosa, nutrición saludable y prevención de violencia**, dirigidos a madres, padres y cuidadores, en coordinación con la **Mesa Técnica Intersectorial Ecuador Crece Sin Desnutrición Infantil**.
- **Centro Gerontológico “Florcita Galarza” y usuarios del MIES:**  
Talleres por el Día Mundial de la Toma de Conciencia del Abuso y Maltrato a la Vejez (15 de junio), con temáticas sobre derechos, cuidado, y denuncia de maltrato.
- **Fundación Kairos – Paute:**  
Participación como ponente en evento de **prevención del suicidio**, con enfoque en salud mental, dirigido a adolescentes, cuidadores y comunidad educativa.
- **Taller para cuidadores de personas con discapacidad**, en alianza con el MIES y el proyecto Bono Joaquín Gallegos Lara, sobre corresponsabilidad, protección y acceso a servicios.

	<p>3. Colonias vacacionales y eventos de integración</p> <ul style="list-style-type: none"> <li>• <b>Colonias Vacacionales 2024:</b> Actividades lúdicas y pedagógicas desarrolladas en julio y agosto, con niñas, niños y adolescentes, promoviendo valores, derechos, deberes y convivencia positiva.</li> <li>• <b>Eventos intergeneracionales e institucionales:</b> <ul style="list-style-type: none"> <li>○ <i>“Tejiendo lazos de respeto e igualdad”</i></li> <li>○ <i>“La magia de la Navidad”</i></li> <li>○ <i>Día del Adulto Mayor (octubre)</i></li> </ul> <p>Todas estas actividades promovieron el reconocimiento, la memoria viva, la convivencia entre generaciones y la exigibilidad de derechos.</p> </li> </ul> <p>4. Fortalecimiento del sistema de protección de derechos</p> <ul style="list-style-type: none"> <li>• Subida oficial del <b>Informe de Rendición de Cuentas 2023</b> al sistema del Consejo de Participación Ciudadana y Control Social (CPCCS).</li> <li>• Desarrollo del proceso democrático de <b>elección y posesión de nuevos miembros de la sociedad civil</b> al CCPD-G.</li> <li>• Presentación de una <b>propuesta técnica al FIEDS</b> sobre prevención de violencia en el cantón.</li> <li>• Coordinación efectiva con instituciones clave: <b>Fiscalía, Junta Cantonal, Ministerio de Educación, MSP, MIES, Universidad de Cuenca, Fundación Kairos, Centro Las Marías</b>, entre otros.</li> <li>• Participación en capacitaciones del <b>Consejo Nacional para la Igualdad Intergeneracional (CNII)</b> sobre enfoques de género, rutas de restitución de derechos y adecuación normativa local.</li> </ul>
<b>REGISTRO FOTOGRÁFICO</b>	<p style="text-align: center;">A L C A L D I A</p>





# SISTEMA DE PROTECCIÓN DE DERECHOS

<b>OBRA O PROYECTO EJECUTADO</b>	JUNTA CANTONAL DE PROTECCIÓN DE DERECHOS DE GUACHAPALA
<b>PLAN DE TRABAJO DE LA ALCALDÍA</b>	EJE: GOBERNABILIDAD, SEGURIDAD Y PARTICIPACIÓN CIUDADANA
<b>MONTO DE INVERSIÓN</b>	33.171,02 dólares
<b>BENEFICIARIOS</b>	<p>DIRECTOS</p> <p>Niños, Niñas y adolescentes</p> <p>Mujeres víctimas de violencia</p> <p>Personas Adultas Mayores</p>
<b>DESCRIPCIÓN</b>	<p>La Junta Cantonal de Protección de Derechos Guachapala (JCPD-G) es una entidad adscrita al GAD Municipal, con autonomía administrativa y funcional; tiene como objetivo proteger, precautelar y restituir, la amenaza, la violación y/o la vulneración de los derechos de los niños, niñas y adolescentes, mujeres víctimas de violencia y personas adultas mayores del cantón Guachapala, garantizando una atención con calidad y calidez, y; la permanencia del servicio conforme las necesidades de la población. Para el cumplimiento de lo antes descrito se deberá conocer ya sea a petición de parte o de oficio, los casos de amenaza o violación de los derechos individuales, de los grupos mencionados con anterioridad, en función de sus necesidades y en debida proporcionalidad, se dispone medidas administrativas de protección necesarias para proteger el o los derechos amenazados y restituir el derecho violentado, se vigila el cumplimiento de dichas medidas, de protección a través del seguimiento.</p>
<b>CONTRAPARTE Y/ O CORRESPONSABILIDAD</b>	<p>-Emitir medidas administrativas de protección, en debida proporcionalidad con los hechos denunciados.</p> <p>-Denunciar la aparente comisión de infracciones penales y administrativas, ante el ente pertinente.</p> <p>-Instar a la víctima, el uso de la medida administrativa de protección.</p>



	-Realizar seguimientos de las medidas administrativas de protección para verificar su efectividad, en relación a la finalidad de su emisión.
<b>RESULTADOS</b>	<p>18 casos Niñas, Niños Adolescentes atendidos dentro de JCPD-G (13 casos en seguimiento y 5 casos resueltos)</p> <p>25 casos de mujeres víctimas de violencia atendidos dentro de JCPD-G (20 casos en seguimiento y 5 casos resueltos)</p> <p>11 casos de personas adultas mayores atendidos dentro de JCPD-G (09 casos en seguimiento y 2 casos resueltos)</p> <p>Dentro del año 2024 en la Junta Cantonal, se han receptado un total de 54 casos. En cuanto a los seguimientos de medidas se han realizado en el 2024: NNA 52, MMV 57 y AM 21.</p>
<b>REGISTRO FOTOGRÁFICO</b>	

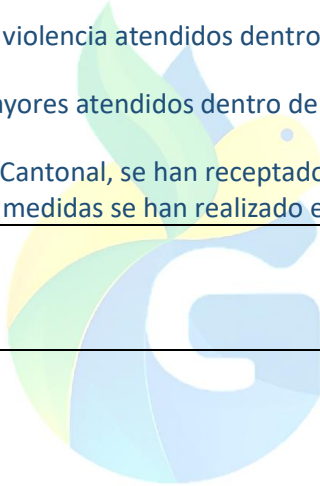

Guachapala  
ALCALDÍA

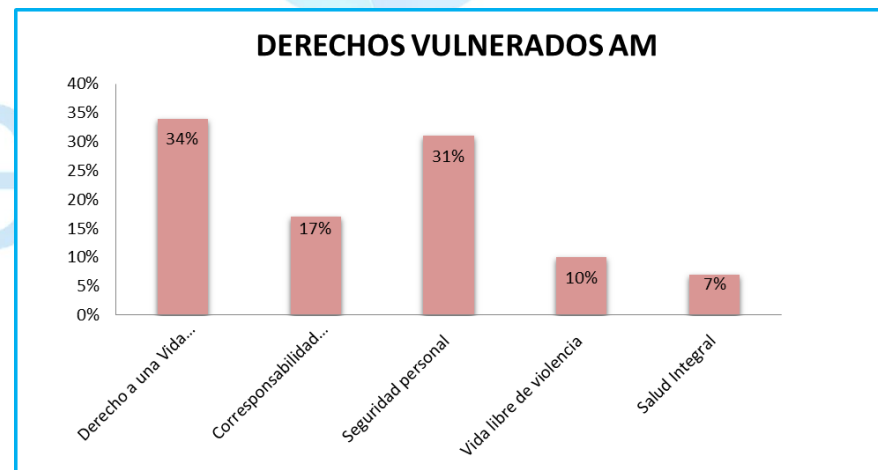
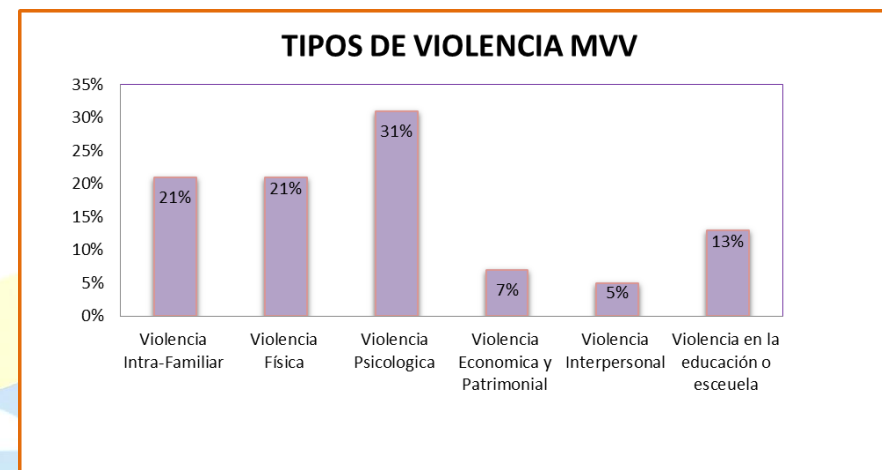
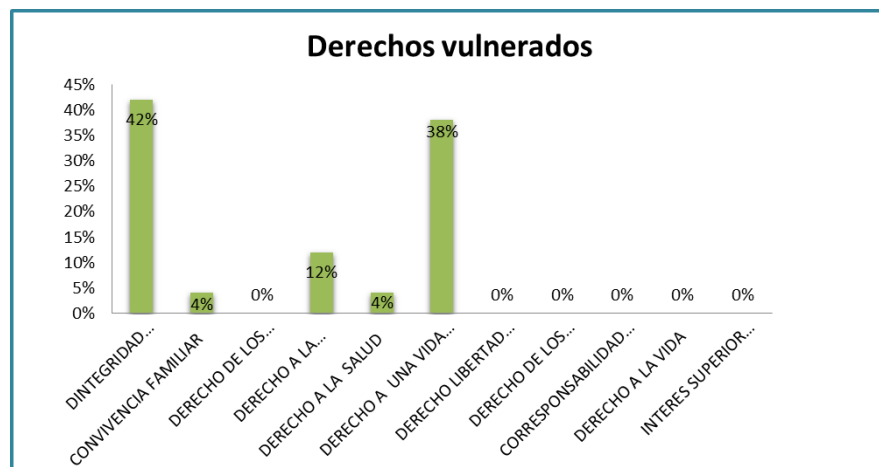



# REGISTRO DE LA PROPIEDAD

<b>OBRA O PROYECTO EJECUTADO</b>	Registro de la Propiedad y Mercantil del Cantón Guachapala
<b>PLAN DE TRABAJO DE LA ALCALDÍA</b>	EJE: GOVERNABILIDAD, SEGURIDAD Y PARTICIPACIÓN CIUDADANA
<b>MONTO DE INVERSIÓN</b>	
<b>BENEFICIARIOS</b>	Población en general del cantón.
<b>DESCRIPCIÓN</b>	Fin primordial de todo Registro de la Propiedad es la publicidad entendida no como noticia, sino publicidad efecto, que equivale a protección, garantizando de este modo la cognoscibilidad general a terceros, es decir, posibilidad de conocimiento de determinadas situaciones jurídicas por parte de todos, a fin de tutelar los derechos y el tráfico jurídico. Tipo de Servicio Registral: Inmobiliario-Mercantil. Descripción del Servicio Inscripciones: Documentos Notariales, Judiciales y Administrativos. Certificaciones: De Gravámenes, Bienes, y de Limitaciones de Dominio, de Inscripciones, de Matrículas Inmobiliarias, de Inscripciones, de Actos Societarios, de Nombramientos y Certificación de Vigencia de Contratos.
<b>CONTRAPARTE Y/ O CORRESPONSABILIDAD</b>	cumplir con el registro de documentos
<b>RESULTADOS</b>	En el año 2024 se confirió un total de 349 Certificaciones Propiedad, en lo referente a de Gravámenes, Bienes, y de Limitaciones de Dominio. La atención ciudadana se la realiza según el proceso que se requiera, por tal motivo los tiempos que conlleva un trámite es variable, además se debe considerar la afluencia ciudadana y la búsqueda de los registros de los documentos. Se presta atención a los requerimientos que son enviados a través del Sistema de Notificaciones Electrónicas (SINE), con respecto a inscripciones de Prohibición de Enajenar, Revocatorias de Prohibición de Enajenar, Informes Oficiales enviados por el SRI, Contraloría General del Estado y otras instituciones del Estado. (Total 4565)
<b>REGISTRO FOTOGRÁFICO</b>	Datos estadísticos

No.	DENOMINACIÓN DEL LIBRO	REGISTRO AL QUE PERTENECE (De la Propiedad o Mercantil)	No. DE TOMO	AÑO	FECHA DE APERTURA DEL LIBRO	FECHA DE CIERRE DEL LIBRO	TOTAL, DE INSCRIPCIONES CONTENIDAS EN EL TOMO
1	PROPIEDAD	PROPIEDAD	1	2024	03/01/2024	31/12/2024	199
2	INTERDICIONES Y PROHIBICIONES DE ENAJENAR	PROPIEDAD	1	2024	25/01/2024	31/12/2024	25
3	GRAVAMENES	PROPIEDAD	1	2024	07/03/2024	31/12/2024	24
4	SENTENCIAS	PROPIEDAD	1	2024	04/03/2024	31/12/2024	9
5	EMBARGOS	PROPIEDAD	1	2024	19/01/2024	31/12/2024	18
6	DEMANDAS	PROPIEDAD	1	2024	19/01/2024	31/12/2024	7
7	ACTOS ADMINISTRATIVOS	PROPIEDAD	1	2024	19/01/2024	31/12/2024	14
8	CANCELACIONES	PROPIEDAD	1	2024	03/01/2024	31/12/2024	50
9	INSOLVENCIAS	PROPIEDAD	1	2024	03/01/2024	31/12/2024	01
10	SUJETOS MERCANTILE	PROPIEDAD	1	2024	26/02/2024	31/12/2024	05



# BOMBEROS GUACHAPALA

<b>OBRA O PROYECTO EJECUTADO</b>	CUERPO DE BOMBEROS DE GUACHAPALA
<b>PLAN DE TRABAJO DE LA ALCALDÍA</b>	EJE: GOVERNABILIDAD, SEGURIDAD Y PARTICIPACION CIUDADANA
<b>MONTO DE INVERSIÓN</b>	
<b>BENEFICIARIOS</b>	Población en general del cantón.
<b>DESCRIPCIÓN</b>	<p>El cuerpo de bomberos de Guachapala es una institución formada por Bomberos y Bomberas voluntarios capacitados y Personal Rentado</p> <p>con el objetivo de socorrer y prevenir la seguridad física e integral de nuestros ciudadanos, con la experiencia necesaria para responder</p> <p>ante la sociedad eficazmente en incendios estructurales y forestales, accidentes de tránsito y emergencias pre-hospitalarias.</p>
<b>CONTRAPARTE Y/ O CORRESPONSABILIDAD</b>	<ul style="list-style-type: none"> <li>• Llamadas de emergencia</li> <li>• Solidaridad y empatía con las victimas</li> </ul>
<b>RESULTADOS</b>	Datos estadísticos
<b>REGISTRO FOTOGRÁFICO</b>	

## INGRESOS 2024

DETALLE	PERIODO	VALOR
EMPRESA ELECTRICA	a	47,037.11
PERMISOS DE FUNCIONAMIENTO OCACIONALES Y ANUALES	2024	150.77
PREDIOS URBANOS Y RUSTICOS	2024	7,524.20
3% ORDENANZA BOMBEROS	2024	0.00
SALDO DEL AÑO 2023 al 2024	2024	6,482.14
TOTAL		61,194.22

## GASTOS 2024

DETALLE	PERIODO	VALOR
GASTOS DE PERSONAL. SEGUROS Y GASTOS CORRIENTES	ENERO A DICIEMBRE 2024	61,132.46



## AÑO 2024

Incendios Forestales	15
Incendios Estructurales	1
Emergencias médicas	20
Traslados pacientes	8
Búsqueda y rastreo	4
Capacitaciones	6
Inundaciones y emergencias sanitarias	3
Supervisión de eventos por concentración de público	10
Apoyo a otras instituciones	4
Falsas alarmas	0
Total de emergencias	71



ALCALDÍA



# INFORME DE LA LIQUIDACIÓN DEL PRESUPUESTO DEL PERIODO FISCAL 2024

## INGRESOS CONSOLIDADOS

El presupuesto de **Asignación Inicial** son aquellos valores registrados al inicio del ejercicio fiscal que se prevé recaudar durante el periodo fiscal.

**Reformas** son aquellos que a los valores registrados inicialmente son modificados mediante los movimientos a través de reformas de modos de suplemento, reducciones y traspasos, es decir, de una serie de modificaciones realizadas al presupuesto de asignación inicial.

El presupuesto **codificado** constituye la asignación inicial más la reforma.

El ingreso **devengado** es cuando existe jurídicamente el derecho de cobro, por lo general las emisiones de los títulos de créditos, por ejemplo, las CEM. Al cual, contablemente se registra la emisión.

**Recaudado** son aquellos valores ingresados por la Caja Única de Recaudación o transferidos a las cuentas corrientes de la institución.

De conformidad al COOTAD Art. 171.- **Tipo de recursos financieros** y Art. 172.- **Ingresos propios de la gestión**. - “...Son ingresos propios los que provienen de **impuestos, tasas y contribuciones especiales de mejoras generales o específicas; los de venta de bienes y servicios; los de renta de inversiones y multas; los de venta de activos no financieros y recuperación de inversiones; los de rifas, sorteos, entre otros ingresos....**”. En la tabla 2, detalla que durante el periodo fiscal 2024, la recaudación de los ingresos propios del GAD Municipal de Guachapala fueron los siguientes:

**Impuestos** un valor de \$ **113.729,09** (Utilidad por la venta de predios urbanos y plusvalía; Predios urbanos y rústicos; Inscripción en el registro de la propiedad; Alcabalas; Activos Totales y Patentes comerciales, industriales y de servicios).

**Tasas y contribuciones** un valor de \$ **171.107,52** (Parque Acuático Municipal; Ocupación de Lugares Públicos; Venta de Bases; Rodaje de Vehículos Motorizados; Duplicado de Matricula; Inscripciones, Registros y Matrículas; Duplicado Sticker De Revisión Vehicular; Recolección de Basura; Licencia Urbanística; Permiso De Construcción Mayor; Permiso de Construcción Menor y Reforma; Aprobación de Planos; Conexión y Reconexión del Servicio de Agua Potable; Certificado de Propiedad, Gravámenes y Limitaciones; Razones De Inscripción; Certificado De Uso De Suelo; Porcentaje Para Protección De Fuentes Hídrica; Especies Fiscales; Aprobación Lotizaciones, Fraccionamientos; Obras De Alcantarillado Y Canalización; Construcción Y Ampliación De Obras Y Sistemas De Agua; Adoquinado y Obras de Regeneración Urbana).

En el ejercicio fiscal del año 2024, GAD Municipal de Guachapala por concepto de ingresos tributarios (impuestos, tasas y contribuciones) recaudó un valor de \$ **284.836,61**

**Venta de bienes y servicios** un valor de \$ **40.526,93** (Agua Potable; Alcantarillado; Servicios Administrativos- Emisiones y Servicios Técnicos y Administrativos).

**Rentas de inversiones y multas** un valor de \$ **9.726,20** (Locales Mercado Municipal; Otros Arrendamientos; Tributaria; Infracción A Ordenanzas Municipales; Recargo Por Retraso En El Proceso De Matriculación).

**Otros Ingresos** un valor de \$ **2.448,63** (Otros no específicos).

**Venta de activos no financieros** un valor de \$ **9.138,00** (Venta De Bóvedas Y Nichos Cementerio Municipal).

**Cuentas por cobrar** un valor de \$ **299.737.88** (cartera vencida), de los cuales, \$ 86.059,75 corresponde a transferencia del gobierno central por concepto de equidad territorial del mes de noviembre del 2023. A sí mismo, \$ 15.000,00 corresponde a la primera etapa del convenio del vivero con la prefectura y los \$ 129,037.14 pertenece a Aporte Según Ley 47 del año 2023.

**En el ejercicio fiscal del año 2024, GAD Municipal de Guachapala por concepto de ingresos propios (impuestos, tasas y CEM; los de venta de bienes y servicios; los de renta de inversiones y multas; otros ingresos y los de venta de activos no financieros) recaudó un valor de \$ 416.317,36**

De conformidad al COOTAD Art. 171.- **Tipo de recursos financieros** y Art. 173.- **Transferencias del presupuesto general del Estado.-** “Comprende las asignaciones que les corresponde a los gobiernos autónomos descentralizados del presupuesto general del Estado correspondientes a ingresos permanentes y no permanentes; los que provengan por el costeo de las competencias a ser transferidas; y, los transferidos de los presupuestos de otras entidades de derecho público, de acuerdo a la Constitución y a la ley” En la tabla 2, detalla que durante el periodo fiscal 2024, las recaudaciones por concepto de **TRANSFERENCIAS O DONACIONES CORRIENTES** para GAD Municipal de Guachapala fueron los siguientes:

**Transferencias o donaciones corrientes** un valor de \$ 342.565,12 (Asignación Del Gobierno Central 30 % Corriente y Del Presupuesto General Del Estado A Los Gobiernos Autónomos Descentralizados Metropolitanos Y Municipales).

**Transferencias o donaciones de capital e inversión** un valor de \$ 1'122.042,03 (Asignación Del Gobierno Central 70 % Inversión; Ministerio de Inclusión Económica y Social MIES – Convenios GAD Provincial, AME, CELEC; Aporte ley 047; Asignación No Rembolsable BDE).

**En el ejercicio fiscal del año 2024, GAD Municipal de Guachapala por concepto de transferencia o donaciones capitales corrientes e inversión recaudó un valor de \$ 1'464.607,15.**

Respecto a las transferencias del gobierno central en el presupuesto de ingreso se registra de conformidad al COOTAD en su Art. 198.- **Destino de las transferencias.-** “Las transferencias que efectúa el Gobierno Central a los gobiernos autónomos descentralizados podrán financiar hasta el treinta por ciento (30%) de gastos permanentes, y un mínimo del setenta por ciento (70%) de gastos no permanentes necesarios para el ejercicio de sus competencias exclusivas con base en la planificación de cada Gobierno Autónomo Descentralizado...”.



En el ejercicio fiscal del año 2024, GAD Municipal de Guachapala por concepto de Financiamiento público recaudó un valor de \$ 118.700.00.

De esta forma, en la tabla 2, se detalla de acuerdo a la naturaleza y grupos de ingresos consolidados incurridos durante el periodo fiscal 2024. Respecto a la naturaleza de ingresos están: **Ingresos Corrientes** registra un monto recaudado de \$ 680.103,49; **Ingresos de Capital** el monto recaudado fue de \$ 1'131.180,03 e **Ingreso de Financiamiento** un valor recaudado de \$ 418.437,88. De tal forma, el **Ingreso Total** recaudado durante el periodo de análisis fue un total de \$ 2'229.721,40.

 <b>GOBIERNO AUTONOMO DECENTRALIZADO MUNICIPAL DE GUACHAPALA</b>						
PARTIDA	DENOMINACION	Asignación Inicial	Reformas	Codificado	Devengado	Recaudado
1	INGRESOS CORRIENTES	\$888.380,95	\$0,00	\$888.380,95	\$776.615,71	\$680.103,49
1.1	IMPUESTOS	\$124.666,41	\$0,00	\$124.666,41	\$130.564,94	\$113.729,09
1.3	TASAS Y CONTRIBUCIONES	\$293.763,17	\$0,00	\$293.763,17	\$202.615,11	\$171.107,52
1.4	VENTA DE BIENES Y SERVICIOS	47782,49	0	47782,49	61334,44	40526,93
1.7	RENTAS DE INVERSIONES Y MULTAS	\$21.938,28	\$0,00	\$21.938,28	\$10.891,68	\$9.726,20
1.8	TRANSFERENCIAS O DONACIONES CORRIENTES	\$396.998,84	\$0,00	\$396.998,84	\$368.760,91	\$342.565,12
1.9	OTROS INGRESOS	\$3.231,76	\$0,00	\$3.231,76	\$2.448,63	\$2.448,63
2	INGRESOS DE CAPITAL	\$1.313.927,48	\$292.998,18	\$1.606.925,66	\$1.374.502,98	\$1.131.180,03
2.4	VENTA DE ACTIVOS NO FINANCIEROS	\$4.980,89	\$0,00	\$4.980,89	\$9.138,00	\$9.138,00
2.8	TRANSFERENCIAS O DONACIONES DE CAPITAL E INVERSIÓN	\$1.308.946,59	\$292.998,18	\$1.601.944,77	\$1.365.364,98	\$1.122.042,03
3	INGRESOS DE FINANCIAMIENTO	\$492.245,58	\$383.545,55	\$875.791,13	\$418.437,88	\$418.437,88
3.6	FINANCIAMIENTO PÚBLICO	\$125.000,01	\$0,00	\$125.000,01	\$118.700,00	\$118.700,00
3.7	SALDOS DISPONIBLES	\$288.266,34	\$0,00	\$288.266,34	\$0,00	\$0,00
3.8	CUENTAS PENDIENTES POR COBRAR	\$78.979,23	\$383.545,55	\$462.524,78	\$299.737,88	\$299.737,88
TOTAL GENERAL		\$2.694.554,01	\$676.543,73	\$3.371.097,74	\$2.569.556,57	\$2.229.721,40

En el segundo semestre del año 2023 se gestionó un crédito con la finalidad de adquirir una retroexcavadora, misma que se concretó el objetivo durante el primer semestre del año en curso.

Los valores que se registra en el Grupo 3.7 denominado saldos disponibles, no se registran en el devengado, ni en el recaudado.

## EGRESOS CONSOLIDADOS

El presupuesto de **Asignación Inicial** son aquellos valores registrados al inicio del ejercicio fiscal que se prevé gastar durante el periodo fiscal.

**Reformas** son aquellos valores registrados como consecuencia de los movimientos mediante suplemento, reducciones y traspasos, es decir, de una serie de modificaciones realizadas al presupuesto de asignación inicial.

El presupuesto **codificado** constituye la asignación inicial más la reforma.

El egreso **comprometido** es cuando existe jurídicamente el derecho de gasto, por lo general los contratos suscritos legalmente de bienes y servicios.

El egreso **Devengado** es cuando se va amortizando los egresos comprometidos, el devengo sería mediante planillas de trabajo.

**Pagado** son aquellos valores pagados o transferidos por concepto de la adquisición de bienes y servicios.

Para el periodo de análisis el Gobierno Autónomo Descentralizado Municipal de Guachapala ha incurrido en los siguientes gastos, ver tabla 5:

## EGRESOS CORRIENTES

**Egreso en personal** un valor de \$ 660.642,75 (Remuneraciones Unificadas; Salarios Unificados; Decimotercer Sueldo; Decimocuarto Sueldo; Horas Extraordinarias Y Suplementarias; Subrogación; Aporte Patronal; Fondo De Reserva y Compensación por Vacaciones no Gozadas por Cesación de Funciones).

**Bienes y servicios** de consumo un valor de \$ 130.279,12 (Energía Eléctrica; Telecomunicaciones; Servicio De Correo; Almacenamiento, Embalaje, Desembalaje, Envase, Desenvase Y Recarga De Extintores; Edición, Impresión, Reproducción, Publicaciones, Suscripciones; Servicios De identificación, Marcación, Autenticación, Rastreo, Monitoreo, Seguimiento; Pasajes Al Interior; Viáticos Y Subsistencias En El Interior; Mobiliarios; Maquinarias Y Equipos; Honorarios Por Contratos Civiles De Servicio; Capacitación A Servidores Públicos; Mantenimiento Y Reparación De Equipos Y Sistemas Informáticos; Vestuario, Lencería Y Prendas De Protección; Materiales De Oficina; Materiales De Aseo y Materiales De Impresión, Fotografía, Reproducción Y Publicaciones ).

**Egresos financieros** un valor de \$ 47.837,75 (Descuentos, Comisiones Y Otros Cargos En Títulos Y Valores y crédito Sector Público Financiero).

**Otros egresos corrientes** un valor de \$ 10.380,33 (Tasas Generales, Impuestos, Contribuciones, Permisos, Licencias y Patentes; Seguros; Costas Judiciales, Trámites Notariales Y Legalización De Documentos y Comisiones Bancarias).



**Transferencias o donaciones corrientes** un valor de \$ 20.560,15 (A Entidades Del Presupuesto General Del Estado; Aporte Asociación de Municipalidades del Ecuador; Aporte A La Asociación Municipalidades Del Azuay y Dirección Nacional De Registro De Datos Públicos).

De esta forma, en la naturaleza de egresos corriente (5) en el periodo fiscal 2024 el GAD Municipal de Guachapala gastó \$ 869.700,10 de un compromiso de \$ 903.747,70.

**EGRESO DE INVERSION**

**Egresos en personal para inversión** un valor de \$ 349.743,41 (Salarios Unificados; Decimotercer Sueldo; Decimocuarto Sueldo; Horas Extraordinarias Y Suplementarias; Aporte Patronal; Fondo De Reserva; Compensación por Vacaciones no Gozadas por Cesación de Funciones y Compensación Por Desahucio).

**Bienes y servicios para inversión** un valor de \$ 395.086,66 (Maquinarias Y Equipos (Instalación, Mantenimiento Y Reparación); Vehículos (Servicio Para Mantenimiento Y Reparación); Infraestructura; Maquinarias Y Equipos (Arrendamiento); Vestuario, Lencería, Prendas De Protección Y Accesorios Para Uniformes Del Personal; Combustibles Y Lubricantes; Insumos, Materiales Y Suministros De Construcción, Eléctricos, Plomería, Carpintería Y Señalización Vial; Repuestos Y Accesorios; estudios,; consultorías y eventos culturales y turísticos ).

**Obras de Infraestructura** un valor de \$ 104.166.30 (Adecantamiento áreas comunales Sacre; Restauración y Mantenimiento espacios públicos.).

**Transferencias o donaciones para inversión** un valor de \$ 53.482,88 (Ministerio De Inclusión Económica Y Social; Aporte Consejo Cantonal De Protección De Derechos; convenio liga y EMMAICP-EP en Liquidación)

De esta forma, en la naturaleza de egresos de inversión (7) en el periodo fiscal 2024 el GAD Municipal de Guachapala gastó \$ 902.479,25 de un compromiso de \$1'053.039,72.

**EGRESOS DE CAPITAL**

**Activos de larga duración** un valor de \$ 225.281,49 (adquisición de la retroexcavadora; mobiliario a registro de la propiedad y calderos para el parque acuático), valor que fue gastado en esta naturaleza de egreso de un compromiso de \$ 294.407,22.

**APLICACIÓN DEL FINANCIAMIENTO**

**Amortización de la deuda pública** un valor de \$ 70.184,00 (registra el pago de seis créditos vigentes que tiene la institución).

**Pasivo circulante** un valor de \$ 135.184,82 (Cuentas por Pagar a los proveedores).

De esta forma, en la naturaleza de aplicación del financiamiento (9) en el periodo fiscal 2024 el GAD Municipal de Guachapala gastó \$ 205.368.82 de un compromiso de \$1'053.039,72.

De esta forma en la tabla 5, se detalla de acuerdo a la naturaleza y grupos de egresos consolidados incurridos en el periodo fiscal 2024. Respecto a la naturaleza de egresos están: **Egresos Corrientes** registra un monto pagado de \$ 379.016,38; **Egresos de Inversión** el monto fue de \$343.279,69; **Egreso de Capital** registra un monto pagado de \$ 132.436,28 y **Egreso del Financiamiento** un valor de \$ 166.657.30. De tal forma, el egreso total pagado durante el periodo de análisis fue un total de \$ 1'021.389,65.

 <b>GOBIERNO AUTONOMO DECENTRALIZADO MUNICIPAL DE GUACHAPALA</b>									
Partida	Denominación	Asignación Inicial	Reformas	Codificado	Compromiso	Devengado	Pagado	% E.	% Rp
<b>5</b>	<b>EGRESOS CORRIENTES</b>	<b>\$966.741,80</b>	<b>\$69.380,05</b>	<b>\$1.036.121,85</b>	<b>\$903.747,70</b>	<b>\$903.747,70</b>	<b>\$869.700,10</b>	<b>83,94%</b>	<b>39,48%</b>
5.1	EGRESOS EN PERSONAL	\$725.672,60	\$2.830,00	\$728.502,60	\$674.104,53	\$674.104,53	\$660.642,75	90,69%	75,96%
5.3	BIENES Y SERVICIOS DE CONSUMO	\$150.006,28	\$54.883,14	\$204.889,42	\$144.380,72	\$144.380,72	\$130.279,12	63,59%	14,98%
5.6	EGRESOS FINANCIEROS	\$49.404,59	\$300,00	\$49.704,59	\$47.837,75	\$47.837,75	\$47.837,75	96,24%	5,50%
5.7	OTROS EGRESOS CORRIENTES	\$14.600,05	\$11.116,91	\$25.716,96	\$16.864,55	\$16.864,55	\$10.380,33	40,36%	1,19%
5.8	TRANSFERENCIAS O DONACIONES CORRIENTES	\$27.058,28	\$250,00	\$27.308,28	\$20.560,15	\$20.560,15	\$20.560,15	75,29%	2,36%
<b>7</b>	<b>EGRESOS DE INVERSIÓN</b>	<b>\$1.287.020,78</b>	<b>\$468.468,73</b>	<b>\$1.755.489,51</b>	<b>\$1.053.039,72</b>	<b>\$1.053.039,72</b>	<b>\$902.479,25</b>	<b>51,41%</b>	<b>40,97%</b>
7.1	EGRESOS EN PERSONAL PARA INVERSIÓN	\$367.844,94	\$22.399,45	\$390.244,39	\$356.026,43	\$356.026,43	\$349.743,41	89,62%	38,75%
7.3	BIENES Y SERVICIOS PARA INVERSIÓN	\$494.278,89	\$320.811,59	\$815.090,48	\$484.511,11	\$484.511,11	\$395.086,66	48,47%	43,78%
7.5	OBRAS PÚBLICAS	\$335.893,77	\$113.257,69	\$449.151,46	\$137.677,54	\$137.677,54	\$104.166,30	23,19%	11,54%
7.7	OTROS EGRESOS DE INVERSIÓN	\$0,03	\$0,00	\$0,03	\$0,00	\$0,00	\$0,00	0,00%	0,00%
7.8	TRANSFERENCIAS O DONACIONES PARA INVERSIÓN	\$89.003,15	\$12.000,00	\$101.003,15	\$74.824,64	\$74.824,64	\$53.482,88	52,95%	5,93%
<b>8</b>	<b>EGRESOS DE CAPITAL</b>	<b>\$326.055,24</b>	<b>\$34.979,96</b>	<b>\$361.035,20</b>	<b>\$294.407,22</b>	<b>\$294.407,22</b>	<b>\$225.281,49</b>	<b>62,40%</b>	<b>10,23%</b>
8.4	ACTIVOS DE LARGA DURACION	\$326.055,24	\$34.979,96	\$361.035,20	\$294.407,22	\$294.407,22	\$225.281,49	62,40%	24,96%
<b>9</b>	<b>APLICACIÓN DEL FINANCIAMIENTO</b>	<b>\$114.736,19</b>	<b>\$103.714,97</b>	<b>\$218.451,16</b>	<b>\$205.368,82</b>	<b>\$205.368,82</b>	<b>\$205.368,82</b>	<b>94,01%</b>	<b>9,32%</b>
9.6	AMORTIZACIÓN DE LA DEUDA PÚBLICA	\$75.879,11	\$0,00	\$75.879,11	\$70.184,00	\$70.184,00	\$70.184,00	92,49%	34,17%
9.7	PASIVO CIRCULANTE	\$38.857,08	\$103.714,97	\$142.572,05	\$135.184,82	\$135.184,82	\$135.184,82	94,82%	65,83%
<b>TOTAL PRESUPUESTO DE GASTO</b>		<b>\$2.694.554,01</b>	<b>\$676.543,71</b>	<b>\$3.371.097,72</b>	<b>\$2.456.563,46</b>	<b>\$2.456.563,46</b>	<b>\$2.202.829,66</b>	<b>65,34%</b>	<b>100,00%</b>



RESUMEN DE INGRESOS Y EGRESOS

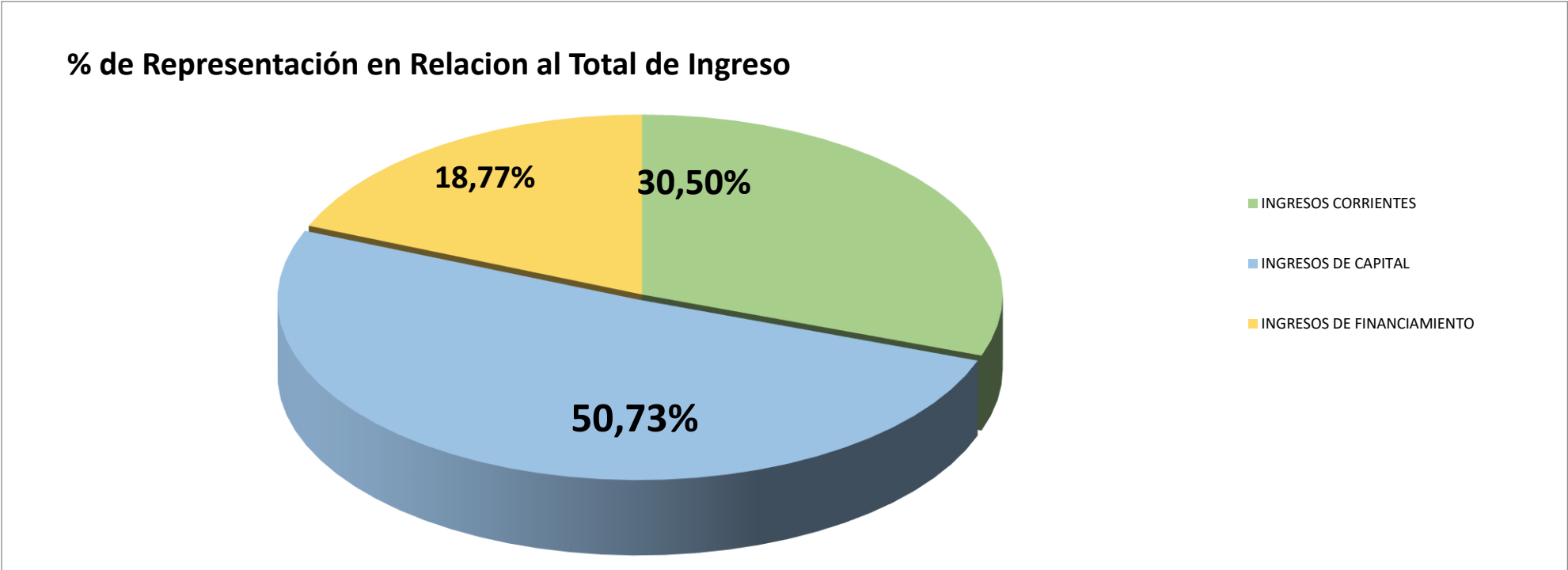

En la ilustración 1, detalla las proporciones de ingresos en relación al total de los mismos, la mayor proporción pertenece a la naturaleza de Ingresos de Capital con 50.73%, seguido por los Ingresos Corrientes con el 30.50% en relación al total de ingresos. La menor representación corresponde a los Ingresos de Financiamiento con tan solo el 18.77% comparando con el total del ingreso registrado durante el periodo fiscal 2024.



### % de Representación en Relación al Total de Egreso

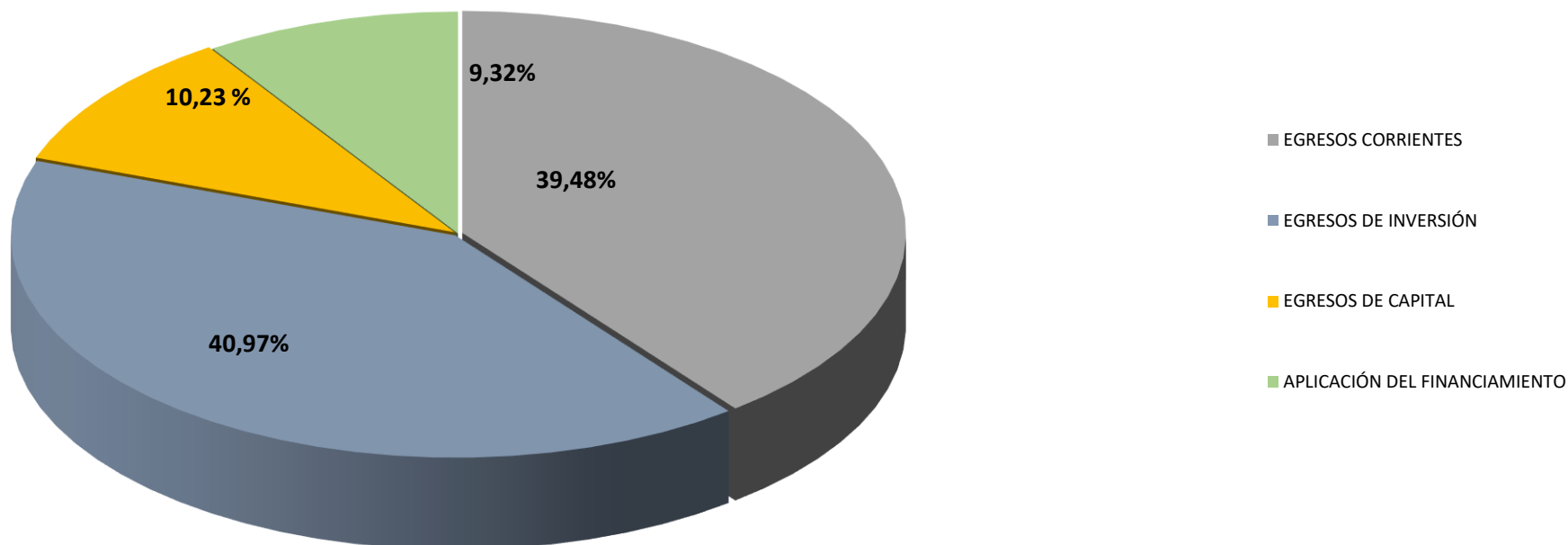

En la ilustración 2, detalla las proporciones de egresos en relación al total del mismo, la mayor proporción pertenece a la naturaleza de Egresos Inversión con 40.97%, seguido por los Egresos Corriente con el 39.48% y continua con el Egreso de Capital con 10.23% en relación al total de Egresos. La menor representación corresponde a los Egresos de Financiamiento con tan sólo el 9.32 % comparando con el total del egreso registrado durante el periodo fiscal del año 2024.

## CARTERA VENCIDA

### INTERNA

En el periodo fiscal 2024 el Gobierno Autónomo Descentralizado Municipal de Guachapala en cartera vencida suman un valor de \$ 129.078,61 mismas que de desagrega de la siguiente forma:

Pedio Urbano	\$7.964,71
Pedio Rural	\$17.337,74
Patentes	\$21.756,27
Agua Potable	\$15.537,48
Recolección De Basura	\$3.615,63
CEM Aceras Y Bordillos	\$ 45,07
CEM Alcantarillado Y Canalización	\$18.833,60
Alcantarillado	\$1.415,56
CEM Adoquinado	\$6.400,46
Servicios Administrativos	\$30.902,12
Arriendo Locales Comerciales Mercado – P	\$ 1.771,62
Fuentes Hídricas	\$ 871,11
Recargo 20% Patentes	\$ 403,66
Multa Matriculación V	\$ 200,50
A Los Activos Totales	\$ 2.023,08

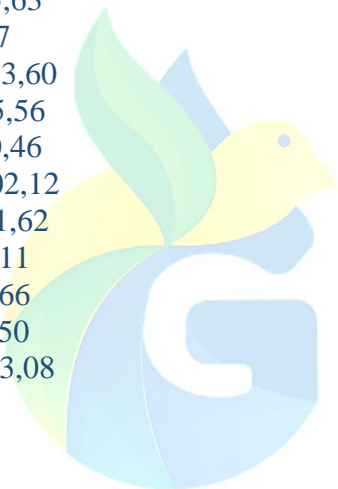

## EXTERNA

En el periodo fiscal 2024 el Gobierno Autónomo Descentralizado Municipal de Guachapala en cuentas por cobrar suman un valor de \$ 413.597,62 mismas que de desagrega de la siguiente forma:

Entidades descentralizadas y autónoma por un valor de \$ 17763.37  
 Gobierno central modelo de equidad territorial un valor de \$ 173379.04  
 Aporte según ley 047 y su reforma un valor de \$ 129038.34  
 Competencia para preservar y mantener el patrimonio un valor de \$ 73520.88  
 Presupuesto General Del Estado IVA \$ 19.895.98

De esta forma entre cartera vencida interna y externa suman un valor de \$ 542676.23.



## SERVICIO DE LA DEUDA PÚBLICA

El GADMG actualmente están vigentes seis créditos con el BDE, durante el periodo de análisis la entidad por concepto de Intereses por servicio de la deuda ha pagado \$ 40.856,28 y por amortización de capital registra un pago de \$ 64.344,13

F. S	F. V	Objeto	Monto del Crédito	Tasa de Interes	Plaz o	INTERES 2024	CAPITAL 2024
21/5/2015	1/4/2030	FINANCIAR LA AMPLIACION Y MEJORAMIENTO DEL SISTEMA DE AGUA POTABLE DE LAS COMUNIDADES DE ANDACocha, AGLLAN Y GUASAG; DEL CANTON GUACHAPALA, PROVDEL AZUAY.	\$219.316,02	8,29%	180	\$10.982,95	\$17.438,04
28/12/2017	11/10/2032	FINANCIAR LA "AMPLIACIÓN Y MEJORAMIENTO DEL SISTEMA DE AGUA POTABLE PARA LA COMUNIDAD DE CHICTI; Y, CONSTRUCCION DE LA PLANTA DE TRATAMIENTO DE AGUAS RESIDUALES EN EL CENTRO CANTONAL, SECTOR DE GULLAN	\$196.722,86	8,29%	180	\$11.912,98	\$11.786,42
29/11/2018	6/1/2029	FINANCIAR LA CONSTRUCCION DE LA CAPTACION Y REDES DE DISTRIBUCION DEL SISTEMA DE RIEGO DON JULO, CANTON GUACHAPALA, PROVINCIA DEL AZUAY	\$199.298,04	8,25%	120	\$11.047,87	\$23.647,18
13/12/2019	25/9/2030	FINANCIAR LA CONSTRUCCION DE LA AMPLIACION Y MEJORAMIENTO DEL SISTEMA DE AGUA POTABLE PARA LA COMUNIDAD DE GUABLID; CANTON GUACHAPALA, PROVINCIA DEL AZUAY.	\$44.937,95	7,75%	120	\$2.530,49	\$3.979,06
21/8/2018	25/9/2030	FINANCIAR LA CONSTRUCCION DE LA AMPLIACION Y MEJORAMIENTO DEL SISTEMA DE AGUA POTABLE PARA LA COMUNIDAD DE GUABLID; CANTON GUACHAPALA, PROVINCIA DEL AZUAY.	\$34.673,20	7,75%	120	\$1.997,37	\$3.140,79
14/12/2023	12/2/2031	FINANCIAR LA ADQUISICIÓN DE EQUIPO CAMINERO PARA EL MEJORAMIENTO Y MANTENIMIENTO DEL SISTEMA VIAL DEL CANTÓN GUACHAPALA, PROVINCIA DEL AZUAY	\$118.700,00	8,49%	84	\$2.384,62	\$4.352,64
<b>Total creditos internos</b>			<b>\$813.648,07</b>			<b>\$40.856,28</b>	<b>\$64.344,13</b>
EGRESOS POR SERVICIO DE LA DEUDA AL 31 DE DICIEMBRE DEL 2023							<b>VALOR</b>
Egresos por intereses a entidades del sector público financiero							\$40.856,28
Recursos para amortizar los creditos obtenidos del sector público financiero							\$64.344,13

## **EJECUCIÓN DE LOS PROYECTOS SOCIALES**

### **8.1 CONVENIO DE COOPERACION TÉCNICO ECONÓMICO No. AM-06-01D04-22647-D ENTRE EL MIES Y GADMCG PARA LA IMPLEMENTACION DE SERVICIOS DE PERSONAS ADULTAS MAYORES-PEJ EN LA MODALIDAD ATENCIÓN DOMICILIARIA PARA PERSONAS ADULTAS MAYORES CON DISCAPACIDAD.**

Suscrito entre el Ministerio de Inclusion Economica y Social -MIES- y GADMG el convenio de cooperación técnico económico para la implementación de servicio de atención domiciliaria para personas adultas mayores con discapacidad, por un monto de \$ **11.359,04** ejecutado entre el 01 de enero a 31 de agosto del 2024. Realizado la adenda por un valor de \$ **5743.30**.

### **8.2 CONVENIO DE COOPERACION TÉCNICO ECONÓMICO No. AM-06-01D04-22628-D ENTRE EL MIES Y GADMCG PARA LA IMPLEMENTACION DE SERVICIOS DE PERSONAS ADULTAS MAYORES-PEJ EN LA MODALIDAD ESPACIOS DE SOCIALIZACIÓN Y ENCUENTRO CON LA ALIMENTACION.**

Suscrito entre el Ministerio de Inclusion Economica y Social -MIES- y GADMG el convenio de cooperación técnico económico para la implementación de servicio de personas adultas mayores modalidad espacios de socializacion y encuentro con la alimentación, por un monto de \$ **32.484,12** ejecutando entre el 01 de febrero a 30 de septiembre del 2024. Realizado la adenda por un valor de \$ **9.124,43**.

### **8.3 CONVENIO DE COOPERACION TÉCNICO ECONÓMICO No. PD-06-01D04-22791-D ENTRE EL MIES Y GADMCG PARA LA IMPLEMENTACION DE SERVICIOS DE PERSONAS CON DISCAPACIDAD EN LA MODALIDAD ATENCIÓN EN EL HOGAR Y LA COMUNIDAD.**

Suscrito entre el Ministerio de Inclusion Economica y Social -MIES- y GADMG el convenio de cooperación técnico económico para la implementación de servicios para personas con discapacidad modalidad atencion en el hogar y la comunidad, por un monto de \$ **12.518,04** ejecutado desde el 01 de enero el 31 de agosto del 2024. Realizado la adenda por un valor de \$ **3.272,97**.



Guachapala  
ALCALDÍA

***Paulo Cantos Cañizares***

**Alcalde**

**ADMINISTRACIÓN**

**2023 - 2027**